"Não Ha Argumentos Nem Sophismas, Nem Arroubos de Eloquencia, Nem Magia, Nem Dialectica Capazes de Convencer a Quem Quer Que Seja, Que o Brasil da Revolução de 1930 Retrocedeu, Que as Suas Finanças Se Esphacelaram, Que as Suas Actividades Se Anniquilaram, Que as Suas Forças Diminuiram de Intensidade, Que as Suas Crises Recrudesceram, Que a Sua Fortuna Foi Delapidada." (Do discurs ... amara, P...

Bibliotheca Nacional
Av. Rio Branco, 219

EDIÇAO DE HOJE * 200 REIS * 16 PAGINAS

Diario Carioca

Fundador: J. E. DE MACEDO SOARES

Praça Tiradentes n.° 77 | Rio de Janeiro, Terça-feira, 15 de Outubro de 1935 | Anno VIII — Numero 2.221

A Formula do Doutor Pilla

Ha muito tempo está o doutor Pilla preoccupado com a salvação do Brasil. O nosso paiz acostumou-se na beira do famoso abysmo, mas o doutor Pilla julga inquietante essa familiaridade com o perigo, achando com a sabedoria popular que o seguro morreu de velho.

Um antigo jornalista (**le journalisme méne á tout...**) descobriu a panacéa da salvação publica. O doutor Pilla é o seu propheta enthusiasta.

A formula Pilla é bastante simples; é mesmo um pouco simplista. Adoptamos um regime constitucional que confere o Poder Executivo ao presidente da Republica eleito pelo suffragio nacional por quatro annos (artigos 51 e 52 da Carta Magna. Estabelecemos a competencia privativa do Presidente da Republica (artigo 56 e numeros) Definimos suas responsabilidades (artigo 57 e letras, artigo 58 e paragraphos).

Na Constituição de 1891 no artigo 51 dizia-se expressamente que os ministros de Estado não eram responsaveis "pelos conselhos dados ao presidente da Republica". Na actual Constituição, foram definidas as responsabilidades dos ministros, no crime e no civel, não se lhes alterando porém a irresponsabilidade politica perante o Congresso.

A formula do doutor Pilla transfere as attribuições de Poder Executivo do presidente da Republica para um gabinete ministerial, relegando o chefe da Nação ao papel do rei Vittorio Emmanuel ou do sr. general Carmona. O sr. Getulio Vargas presidindo; governando porém os seus ministros.

As constituições rigidas e capituladas como a nossa não se prestam á gymnastica de certas adaptações, o que não diremos seja um bem ou um mal. Admittamos porém que a acquiescencia geral do mundo politico permitta a transformação audaciosa que planeja o chefe libertador. Teremos então passado do regime presidencial para um regime de governo collegial semelhante ao da Allemanha de Bismarck. O Poder Executivo exercido por um ministerio cujo chefe escolhido pelo Presidente seria o Chanceller responsavel, comtudo independente da influencia parlamentar.

O novo regime diluiria ainda mais o "princeps", isto é, o poder governativo do Estado cuja imperiosa tendencia moderna é para a duração na unidade. O principio caduco no mundo inteiro é o dos governos de conselhos com mandatos annuarios. A reforma Pilla alludiria p[illegible] a um es[illegible] da ordem politica completamente transformado desde a grande guerra e de accordo com as determinações do problema social e economico. Seria uma reforma passadista, incongruente com a realidade universal, opposta á lei do dominio que rege e arrasta o mundo civilizado.

Mas devemos convir, o doutor Pilla não chegou á sua formula tendo em vista a necessidade eminentemente moderna de transformar o Poder Executivo da Republica em instrumento efficaz do seu governo. Os constituintes de 1934, atordoados pelas recordações dos ultimos quadriennios do regime decaido, fizeram a obra da resistencia opposicionista, cercearam a autoridade, emaranharam a administração no cipoal de exaggeradas restricções. O doutor Pilla não podendo supprimir o Poder Executivo, mutilou o presidente da Republica. Interferiu novas engrenagens inuteis na machina do governo democratico.

Qual terá sido o verdadeiro objectivo do professor de Porto Alegre? Mostrar preoccupações juristas? prurido de reformas escolasticas? reacção de archaismos politicos? Nada disso. O doutor Pilla propôz a formula para solucionar a contingencia governamental, para resolver o caso vertente, para decidir na orbita legal o problema da presidencia da Republica. Em uma palavra, trata-se de fixar o methodo habil para esvasiar o sr. Getulio Vargas!

O doutor Pilla, convencido da inepcia, da inconsciencia, da negligencia e num certo sentido da immoralidade do actual governo, entende que taes descalabros precisam de paradeiro urgente. A violencia e as férias da legalidade já não provaram bem. O doutor Pilla suggere pois annullar o presidente, arrancar-lhe as ultimas pennas, reduzindo-o ao papel dos antigos reis merovingios cujos mordomos de palacio governavam discricionariamente.

Que o doutor Pilla tenha entrado nessas cogitações, não admira. Desencantado com os erros da Revolução, quasi sempre opposto ao novo regime, em todo caso condemnando sempre duramente os governos getulianos, o velho chefe libertador está na logica de suas attitudes propondo até com relativa benignidade a expropriação final do presidente da Republica.

O que admira é a fleugma dos amigos do sr. Getulio Vargas, o doutor Flores da Cunha á frente — discutindo muito a sério uma formula de ridiculo e vexame que procura consagrar a inepcia, a inconsequencia, a negligencia, e sobre tudo a insensibilidade moral do seu governo!

No scenario politico do paiz todas as idéas podem vir a lume e quando sinceras, todas são dignas de respeito. Ha, porém, opiniões que ninguem póde considerar sem precedentes e consequentes e quando o chefe do governo admitisse discutir a propria destituição, de facto já estaria moralmente destituido.

O desejo desenfreado de abrir caminho aos adversarios politicos é uma tára dos temperamentos emotivos e inconsequentes. Um homem com o signal do dominio, com o sentimento da responsabilidade e a comprehensão do interesse publico não póde compromettter a majestade do Poder com a rastejante mania da conciliação.

Quando numa sociedade politica a autoridade perde os seus melindres, sacrifica-se fundamentalmente o prestigio do Estado; e nesses casos aplaina-se a paizagem das idéas mas na dolencia africana do relaxamento sentimental subsistem os caprichos pessoaes, os despeitos da vaidade e as irritações ambiciosas.

O governo, os homens que lhe assumem a responsabilidade, os concidadãos que o amparam e nelle enxergam garantias de ordem, competencia, boa vontade e esforço no serviço do paiz — não aceitam, não admittem nem sequer discutem a formula Pilla.

Ha um limite para as tergiversações do interesse politico; nesse limite a habilidade muda de nome, o que não escapa á perspicacia do publico e merece-lhe atroz julgamento.

J. E. de Macedo Soares

TRAVA-SE NA REGIÃO DE OGADEN GRANDE COMBATE

Os Italianos Investem Contra as Posições Ethiopes Em Ual-Ual

O CONDE VINCI CONTINUA EM ADDIS ABEBA, AGUARDANDO A CHEGADA DO CONSUL ITALIANO EM MANGALLO

A imprensa franceza ainda tem confiança num accordo entre a Italia e a Inglaterra — O marechal Badoglio diz que a infanteria está destinada a ser a arma principal no avanço sobre a Ethiopia, servindo a aviação como arma auxiliar

ADDIS ABEBA, 14 (Serviço especial) — O governo communica officialmente que se está travando na provincia de Ogaden o grande combate annunciado no sabbado pelo general Nasibu.

Os italianos têm investido furiosamente contra as posições ethiopes em Ual-Ual, que continua a ser defendida com vantagem pelos ethiopes. Estes, segundo informa o general Nasibu, poderão repellir o avanço dos soldados peninsulares.

O objectivo dos italianos, diz o communicado official, é a tomada dos poços de Ual-Ual, pois o terreno não possue agua fóra daquella cidade. Se os italianos fracassarem na investida terão de recuar para uma zona onde não ha agua e, a não ser que voltem ás suas bases de abastecimento na Somalia italiana, serão anniquilados pelos nativos.

Arnaldo e Bruno Mussolini, os filhos do Duce, que se encontram na frente de batalha, servindo na aviação e desempenhando missões arriscadas

O CONDE VINCI PERMANECE NA CAPITAL DA ABYSSINIA

ADDIS ABEBA, 14 — Serviço Especial — O conde Vinci continua, na companhia de seu addido militar, preso na residencia de um dignatario da Côrte. O ministro da Italia promettera partir hontem para Djibouti. A ultima hora, porém, obtivera do governo autorização para esperar a chegada do vice-consul da Italia em Mangallo.

Attendendo á pressão cada vez maior da opinião publica, que exige a retirada immediata do ministro da Italia de Addis Abeba, o Negus se acha disposto a mandar um aeroplano a Mangallo buscar o vice-consul ali acreditado.

Esse avião deverá ser pilotado pelo aviador negro Cel. Johnson, que abandonou o Exercito dos Estados Unidos para instruir o corpo de pilotos ethiopes.

CIDADAOS ITALIANOS EM ADDIS-ABEBA RECOLHIDOS A UM PAVILHAO ESPECIAL

ADDIS ABEBA, 14 — Serviço Especial — Além do ministro e do addido militar da Italia, ainda se encontram em Addis Abeba muitos italianos, que, por viverem no interior, não chegaram a tempo para tomar o ultimo trem especial que daqui partiu para Djibouti. Esses italianos foram concentrados num pavilhão, onde estão sendo guardados por soldados armados de metralhadoras.

Hontem, domingo, esses italianos tiveram permissão para passear pela cidade. A população viu, sem demonstrar nenhuma contrariedade, tres automoveis cheios de italianos atravessarem as ruas, escoltados por um numeroso contingente de policiaes a cavallo.

Ao regressarem, os italianos ao pavilhão que lhes foi desinado, as altas autoridades ethiopes não escondiam a sua satisfacção pela disciplina demonstrada pela população, que acatára respeitosamente as ordens dadas pelo Imperador a respeito do tratamento cavalheiresco que deve ser dado aos adversarios.

EM PARIS AINDA SE ESPERA UMA SOLUÇAO SATISFATORIA PARA O CONFLICTO ITALO-INGLEZ

PARIS, 14 — Serviço Especial — A despeito das noticias pessimistas da imprensa, reina em certos circulos de responsabilidade optimismo em relação a uma possivel solução immediata para a guerra italo-ethiope. A noticia de que a Italia vae corôar Imperador do Tigre o ras Guxa, que se bandeou para os itlianos á frente de seus exercitos, é apontada aqui como um indicio de que Mussolini procura a ponte para um accordo com a Grã-Bretanha.

Segundo o que corria em circulos autorizados, o Foreing Office estaria estudando a possibilidade de fazer um accordo que permittisse a retirada das tropas italianas da Africa sem que isso implicasse em desprestigio do Duce na situação interna da Italia.

Lembra-se aqui que Sir Samuel Hoare, num dos primeiros discursos que pronunciou na Liga das Nações sobre o conflicto italo-ethiope, declarou que, para supprimir as causas da guerra, era necessario proceder a uma melhor divisão dos recursos economicos do mundo. Attribue-se essa observação do ministro do Exterior á necessidade que a Inglaterra reconhece de uma nova distribuição dos territorios coloniaes.

Um funccionario de responsabilidade declarou-nos que não seria absurda a hypothese da Inglaterra propôr a Portugal a abertura de uma conferencia destinada a estudar a maneira de serem utilizadas melhor as colonias portuguezas, que não dão ainda, a despeito de todos os esforços feitos pelo governo do sr. Oliveira Salazar, os resultados que seriam de esperar.

Pessoa ligada á Embaixada de Portugal em Londres e que mantém as melhores relações com o embaixador Ruy Ulrich, declarou-nos, a proposito de uma possivel discussão em torno das colonias portuguezas, que o governo de Lisboa não se acha disposto a aceitar as suggestões do Foreign Office no sentido de ser realizada uma conferencia colonial em que se debatesse o problema.

O PONTO DE VISTA DO MARECHAL BADOGLIO SOBRE O DESENVOLVIMENTO DA OFFENSIVA ITALIANA

PARIS, 14 — *Serviço Especial* — Informam de Addis Abeba e de Roma que a offensiva no Sul da Abyssinia prosegue.

De Addis Abeba, adiantam que os italianos não tiveram até hoje em Adua um momento de descanso, pois os ethiopes os têm atacado sempre, travando-se escaramuças que, embóra não tenham a força para ameaçar immediatamente a posição conquistada pelos peninsulares, nem por isso permittem a estes assegurar que conseguirão manter-se em Adua durante muito tempo.

Divulga-se aqui que o marechal Badoglio não commandou as tropas italianas que invadiram a Abyssinia por se encontrar o conhecido cabo de guerra em opposição a Mussolini. O Duce era de opinião que a arma de maior proveito a ser empregada na Abyssinia seria a aviação. O marechal Badoglio achava que a aviação poderia ser de grande utilidade para cobrir o avanço da infantaria, que, esta sim, estaria destinada a ser a arma principal.

A evolução dos acontecimentos na Abyssinia parece ter dado razão ao marechal Badoglio, que, depois de ter convencido o Duce da inutilidade da aviação para garantir sozinha o exito das operações, accedeu a partir para a Abyssinia, onde, assegura-se, adoptará uma tactica completamente distincta da que foi empregada até aqui pelo general De Bono, que compartilhava com o Duce a theoria da supremacia da aviação sobre a infantaria.

E' MAIS CALMA A SITUAÇAO INTERNA DA ABYSSINIA

ADDIS ABEBA, 14 (Serviço especial)—Addis Abeba, que viveu alguns dias de agitação e mesma panico no inicio da semana passada, apresenta neste momento um aspecto de calma que impressiona. Não parece estarmos num paiz invadido, onde a guerra lavra em tres frentes. Os cabarets funccionam e se enchem como nas boas épocas. A multidão enche as ruas e discute. Talvez discutam os ethiopes a guerra. Mas ninguem nos diz que não discutam preços de mercadorias. O mercado continúa tão bem sortido quanto antes e os negocios não decresceram, antes augmentaram, pois os estrangeiros tratam de armazenar viveres por admittirem a possibilidade de um cerco da capital.

Hontem domingo, a missa esteve muito concorrida. E á tar-

(Continúa na 2ª. pagina)

A Entrada do Gal. De Bono em Adua

A INAUGURAÇÃO DO MONUMENTO AOS ITALIANOS MORTOS

ROMA, 14 — (H.) — O general De Bono chegou a Adua hontem á primeira hora e em seguida installou-se na cidade.

A' passagem do general os indigenas accorreram numa extensão de cerca de 160 kilometros.

Foram collocadas metralhadoras no terraço do castello Theodoros, de Adua, que foi ornamentado com as cores italianas. A' chegada do general foi dada uma salva de artilharia emquanto uma banda de musica executava a "Giovinezza" e o hymno real. O general Maravigna, que tomou a cidade, recebeu o general De Bono rodeado dos commandantes das divisões Gavinana e 21 de Abril. O acto effectuou-se perto do antigo consulado da Italia. Estavam presentes os notaveis da cidade, entre os quaes se via o prefeito Kasoi. O general De Bono inspeccionou as tropas e em seguida ordenou que fossem feitas saudações ao Rei e ao Duce. As tropas formadas em quadrado, responderam "A noi" e em seguida ouviram breve allocução do general.

Houve finalmente imponente desfile dos contingentes formados.

ROMA, 14 — (H.) — Informações recebidas nesta capital annunciam que o general De Bono inaugurou o monumento aos mortos levantando logo depois da entrada das tropas italianas em Aduá.

Antes da cerimonia realizara-se imponente parada militar.

"A SÃO PAULO" Companhia Nacional de Seguros de Vida

SUCCURSAL NESTA CAPITAL: AVENIDA RIO BRANCO N.° 131 — 1.° ANDAR

Directores — DR. JOSE' MARIA WHITAKER
DR. ERASMO I. DE ASSUMPÇAO
DR. J. C. DE MACEDO SOARES

TRAVA-SE NA REGIÃO DE OGADEN GRANDE COMBATE

(Continuação da 1ª. pagina)

dinha, quando se iniciou a unica sessão do cinema a pequena sala de espectaculos se encheu. Aqui ainda não se conhece o cinema falado. Hailé Selassié, que é o proprietario dos tres unicos cinemas que a Abyssinia possue, encommendou nos Estados Unidos um apparelho sonoro, que deverá ser installado no Palacio Imperial.

A fita exhibida hontem tem dez annos de edade. A estrella era Louise Fazenda, que provocou grandes gargalhadas da assistencia, entre a qual se viam alguns dignatarios da Côrte, que occupavam os camarotes, ao lado dos membros do corpo diplomatico estrangeiro.

O MUNDO EM FACE da GUERRA

UM DESMENTIDO DA HESPANHA — EM TORNO DAS SANCÇÕES CONTRA A ITALIA

MADRID, 14 (Havas) — "Estues autorizados a desmentir categoricamente que a Inglaterra tenha pedido á Hespanha autorização para utilizar os portos hespanhoes em caso de conflicto armado com a Italia" — declarou o ministro dos Negocios Estrangeiros aos representantes da imprensa.

Effectivamente, corriam boatos, que alguns diziam de fonte segura, de que o governo de Londres tinha dirigido pedidos nesse sentido á Hespanha e á Turquia.

FAMILIAS ALLEMÃES QUE FUGIRAM DA ABYSSINIA

HAMBURGO, 14 (Havas) — Chegaram 45 allemães residentes em Addis Abeba. Trata-se principalmente de mulheres cujos maridos ficaram na capital da Ethiopia.

A ATTITUDE DO GOVERNO DA SUECIA

ESTOCOLMO, 14 (Havas) — Em circulos geralmente bem informados assegura-se que o governo sueco vae suspender o embargo sobre os armamentos destinados á Ethiopia.

Assignala-se, a proposito que como continúa em vigor na Suecia a prohibição geral de exportações de armas, se torna necessaria uma licença especial para qualquer exportação dessa natureza.

A SITUAÇÃO ECONOMICA DA ITALIA

BASILÉA, 14 (Havas) — Nos meios ligados ao Banco Internacional de Ajustes, observa-se que a questão da eventual recusa de garantir emprestimos á Italia carece de importancia visto como a propria Italia já declarou não ter necessidade de emprestimos estrangeiros.

A ATTITUDE DO GOVERNO DA HOLLANDA

HAYA, 14 (Havas) — Annuncia-se officialmente que o governo está preparando medidas tendentes a prohibir a exportação de armas para a Italia.

A Italia Na Guerra

DINHEIRO DOS SOLDADOS ITALIANOS — VARIAS NOTICIAS

ROMA, 13 — (H.) — Noticia-se que do dia 1 ao dia 30 de setembro os operarios occupados na Africa Oriental enviaram ás suas familias o total de....... 37.000.000 de liras.

CONTROLANDO OS PREÇOS DOS GENEROS

ROMA, 13 — (H.) — O secretario geral do Partido Fascista, sr. Achille Starace, dirigirá pessoalmente o controle dos preços e a maior parte dos ministros e syndicatos collaborarão com a sua organização para evitar açambarcamentos de artigos de primeira necessidade e alta injustificada de preços. A primeira reunião com esse fim realiza-se na proxima terça-feira com a presença dos secretarios federaes de Bari, Florença, Genova, Napoles, Milão, Palermo e Turim.

A VIAGEM DO MARECHAL BADOGLIO

ROMA, 14 — (H.) — O marechal Badoglio chegou a Massaua.

CHEFES ETHIOPES QUE SE SUBMETTEM

ASMARA, 14 — (H.) — A Agencia Stefani annuncia que outros chefes indigenas da região de Antiscio fizeram acto de submissão ao commando italiano. Accrescenta que columnas de automoveis attingiram Aduá percorrendo pela primeira vez a nova estrada.

MAIS TROPAS PARA A AFRICA

MESSINA, 14 (Havas) — O navio "Toscana" partiu para Massauah levando a bordo 120 officiaes e 1.800 soldados.

NOTICIAS DE ADIGRAT

ROMA, 14 (Havas) — Informações procedentes de Adigrat annunciam que mil ethiopes se apresentaram aos postos avançados da estrada de Makallé afim de communicar a sua submissão.

Trata-se de indigenas do Tigre Oriental, sujeitos ao mando do delac Hailé Sellassié Guxa. Estavam armados de fuzis modernos Herstal e traziam comsigo 50 mulas carregadas. Teriam declarado, que queriam combater as tropas "Scioa", isto é, as tropas ethiopes.

Assignala-se a proposito que o Negus pertence á dynastia Scioa, rival da dynastia do Tigre.

EM TORNO DAS DECLARAÇÕES DO SR. LAVAL

ROMA, 14 (Havas) — A proposito das declarações do sr. Laval sobre o desejo que o animava e ao sr. Eden de achar uma solução amistosa para o conflicto italo-ethiope o "Popolo di Roma", escreve textualmente:

"Não é possivel acreditar em sentimentos amistosos de parte da Grã Bretanha quando todas as declarações dos srs. Hoare e Eden deixam suppôr uma hostilidade preconcebida contra o fascismo e a Italia".

Os italianos em Addis-Abeba

O CASO DO CONDE VINCI

A concentração dos italianos na capital ethiope

ADDIS ABEBA, 13 — (H.) — O conde Vinci não deixará esta capital antes de quarta-feira. Sabe-se que o ministro da Italia será autorizado a aguardar a chegada do consul italiano em Magalo.

ADDIS ABEBA, 14 — (H.) — O local designado pelo governo para residencia dos italianos aqui estabelecidos, está guardado por fortes destacamentos de tropa.

A comida é fornecida por um hotel grego e transportada por soldados.

A situação extraordinaria em que se encontra o ministro italiano é objecto principal de todas as conversas.

Noticias de Addis-Abeba

RECOMMENDAÇÕES DOS INGLEZES

Esperado o sr. Hawariate

ADDIS ABEBA, 14 — (H.) — Os subditos britannicos, aqui residentes, tiveram ordem de mandar sair da cidade, immediatamente as mulheres e crianças. Os homens devem preparar-se para a eventualidade de terem de partir precipitadamente.

ADDIS ABEBA, 13 — (H.) — O sr. Tecle Hawariate, representante da Ethiopia na Sociedade das Nações, é esperado nesta capital, devendo, em seguida, assumir o commando das tropas de Ogaden.

O sr. Hawariate, que é um notavel artilheiro, cursou a escola militar da Russia.

Gipsum brasiliense
para dentição nas crianças

CLINICA DE VIAS URINARIAS

Dr. Samuel Kanitz

Membro da Sociedade de Urologia da Allemanha, ex-assistente dos professores Lichtemberg, Lewin, Joseph, de Berlim e Haslinger, de Vienna, Especialistas em doenças dos Rins, Bexiga, Prostata, Urethra, Doenças de Senhoras, Diathermia. Ultra Violetas. Consultorio: 7 de Setembro, 42-Sob., das 13 ás 17 horas. Phone: 23-3531.

As Sancções Contra a Italia

OS TRABALHOS DO COMITE' DOS DEZOITO — AS SUB-COMMISSÕES CONSTITUIDAS

Uma photographia historica — o ataque do forte de Makalle onde o major Galliano sustentou um prolongado cerco, emquanto que o exercito inteiro de Menelik, que vinha se reunindo no Tigré, obrigava o commando italiano a abandonar a capital tigrina.

GENEBRA, 14 — (H.) — Os artigos approvados pelo Comité das Sancções sómente tiveram ligeiras modificações de redacção.

O texto definitivo será approvado na sessão que se realizará no dia 18, ás 4 horas da tarde.

A Conferencia Plenaria reune-se ás 18 horas para tornar effectivas as medidas de pressão financeira ultimadas hoje.

AS SUB-COMMISSÕES ORGANIZADAS

GENEBRA, 14 — (H.) — De conformidade com as decisões tomadas esta tarde pelo Comité das Sancções, foram hoje mesmo constituidas as sub-commissões seguintes: "Primeiro — para se occupar do problema geral das sancções economicas propriamente ditas e da suspensão das importações de productos italianos. Constituem este comité os representantes de Portugal, França, Russia, Polonia, Hespanha, Canadá, Paizes Baixos, Suecia Suissa, Argentina, Belgica, Turquia, Rumania e Mexico; segundo — para tratar da questão das compensações tambem chamada de mutuo apoio, que será de delegados de Portugal, França, Russia, Polonia, Hespanha, União Sul Africana, Rumania e Yugo-Slavia.

UM COMMUNICADO OFFICIAL

GENEBRA, 14 — (H.) — O secretariado geral da Sociedade das Nações publicou o seguinte communicado:

"O Comité dos Dezoito reuniu-se esta manhã sob a presidencia do sr. Augusto de Vasconcellos e procedeu, antes de tudo, a uma troca de vistas sobre a publicidade dos seus trabalhos. Diversos oradores assignalaram os inconvenientes da publicação na imprensa de relatorios cheios de pormenores mas inexactos. Decidiu-se fornecer aos jornalistas communicados substanciaes afim de facilitar-lhes a tarefa.

"Em seguida foi examinado o projecto de proposta apresentado pelo sub-comité de medidas financeiras presidido pelo sr. Maximos no sentido de que os governos dos Estados membros da Sociedade das Nações tomem immediatamente as medidas necessarias para impossibilitar todo e qualquer emprestimo directo ou indirecto, assim como creditos bancarios ou outros, emissões de acções e todos os demais pedidos de fundos destinados a fornecer recursos quer ao governo italiano quer ás collectividades publicas e á pessoas physicas ou moraes da Italia".

"O projecto prevê egualmente que os governos serão convidados a communicar ao Comité as medidas que eventualmente tomarem de conformidade com as disposições de que se trata. O Comité examinou o projecto ponto por ponto. Diversos membros pediram explicações sobre o alcance preciso de certas disposições propostas notadamente no tocante ás succursaes no estrangeiro das sociedades italianas ou ás succursaes na Italia de sociedades estrangeiras, assim como no tocante ás operações das companhias de seguros italianas e aos pagamentos a favor da Cruz Vermelha Italiana, que, devido ao seu caracter humanitario, é excluida das disposições tomadas.

A Inglaterra e a guerra

ACTIVIDADES QUE SE ASSIGNALAM EM TODOS OS SECTORES DA VIDA INGLEZA

A proxima reunião do parlamento

LONDRES, 14 — (Havas) — A Camara dos Lords reunir-se-á á 22 do corrente ás 16 horas e 15 minutos.

O governo publicou o texto da communicação relativa á convocação na qual se declara textualmente:

"Em virtude da resolução de 2 de agosto o Lord Chanceller julga que, por motivos de interesse publico, é necessario que a Camara se reuna novamente".

Na vespera da reabertura dos trabalhos, os lords trabalhistas, reunir-se-ão para eleger o chefe que terá de substituir Lord Ponsonby o qual se demittiu recentemente.

UMA RESOLUÇÃO DOS ARMADORES

WELLINGTON 14 — (Havas) — Os armadores deste porto resolveram applicar immediatamente a todos os carregamentos as clausulas de guerra. A clausula decretada no dia 26 do mez passado pela Camara da Marinha Mercante de Londres, especifica que, em caso de bloqueio, o commandante do navio que não possa attingir directamente o ponto de destino, está autorizado a modificar o roteiro.

UM DISCURSO DE SIR SAMUEL HOARE

LONDRES, 14 — (Havas) — O secretario de Estado dos Negocios Estrangeiros Sir Samuel Hoare pronunciará no dia 16 ás 16 horas e meia importante discurso que será irradiado.

O SR. EDEN CONTINUA EM GENEBRA

LONDRES, 14 — (Havas) — Nos circulos bem informados annunciam que o sr. Eden não poderá deixar Genebra para assistir á esperada reunião do gabinete britannico.

O ministro para os negocios da Sociedade das Nações participará, porém, na proxima semana dos debates na Camara dos Communs sobre a situação internacional.

OS NAVIOS ITALIANOS EVITAM A ILHA DE MALTA

LONDRES, 14 — (Havas) — Communicam de La Valette que não tocou hontem em Malta o paquete da companhia italiana Tyrrheneo que faz o serviço regular entre aquella ilha, Tripoli e a Italia.

CAPACETES DE AÇO E MASCARAS CONTRA GAZES ASPHYXIANTES

LA VALETTE (Ilha de Malta), 13 — (Havas) — Acabam de ser distribuidos capacetes de aço e mascaras contra gazes á força policial.

UM PEDIDO DO CONSUL DA ITALIA EM LONDRES

LONDRES, 14 — (Havas) — O consul da Italia pediu a expulsão immediata do territorio nacional de dois italianos presos no sabbado por se envolverem num conflicto num café desta capital.

OS EGYPCIOS AJUDAM OS ETHIOPES

PORTO SAID, 13 — (Havas) — Deixa, amanhã, este porto, com destino a Addis-Abeba, a convite do Negus um enviado do Comité Copta-Mussulmano, o qual tratará ali da remessa de ambulancias e medicamentos, para a Abyssinia; por iniciativa de numerosos egypcios.

HINDU'S QUE REGRESSAM A' INDIA

ALEXANDRIA, 14 — (Havas) — A companhia de navegação "Khedivial Mail Steamship Co" que faz o serviço Alexandria-Epico-Napoles-Genova-Marselha supendeu, até nova ordem as viagens para o Epico, Genova e Napoles.

O vapor "Island" está de partida para a India levando como passageiros 119 hindu's, vindos de Djibouti e 621 de Eden.

A maior parte dos passageiros são mulheres e crianças.

UM PROTESTO DOS EMPREGADOS DE CAFE' EM LONDRES

LONDRES, 14 — (Havas) — Hoje de tarde trezentos empregados de café e restaurantes desfilaram pelas ruas da capital em manifestação de protesto contra o emprego de subditos italianos naquelles estabelecimentos.

Os manifestantes, que representavam seis mil camaradas, levavam bandeiras com as seguintes inscripções: "Boycotar todos os hoteis onde houver empregados italianos". "Os italianos tomaram o logar dos nossos compatriotas".

O FORNECIMENTO DE CARNES A' ITALIA

LONDRES, 14 — (Havas) — Interrogado sobre certas informações procedentes de Buenos Aires, segundo as quaes os irmãos Vestey teriam mandado annullar a remessa de uma partida de carne em conservas que devia ser transportada para a Italia, a bordo do "Oceania", sir Edmond Vestey declarou textualmente:

"Não temos actualmente nenhum contrato com a Italia para a entrega de carne argentina e, portanto, não poderiamos ter procurado agir quanto á decisão relativa ás exportações de carne daquella procedencia para a Italia".

(Continua na 5ª pag.)

A Ordem de "Cruzeiro do Sul" Entregue na Italia

COMO OCCORREU A SOLENNIDADE

ROMA, 14 (Havas). — Realizou-se hoje, na Embaixada do Brasil, a entrega solenne das insignias do "Cruzeiro do Sul", com que foram agraciados pelo governo brasileiro o general Giuseppe Valle, sub-secretario de Estado da Aeronautica, e o principe Ludovico Spada Potenziani, ex-presidente do Instituto Internacional de Agricultura.

O acto, que foi presidido pelo sr. Sylvio Rangel de Castro, encarregado de Negocios do Brasil, teve a assistencia do pessoal da embaixada, do sr. Luigi Sparano, addido commercial, do coronel Donatelli, que tomou parte no cruzeiro transatlantico da Italia ao Brasil e numerosos convidados.

Entregando as insignias, o sr. Sylvio Rangel de Castro fez uma allocução enumerando as quatro occasiões que lhe permittiram constatar a cordialidade das relações do seu paiz com a Italia: "Em primeiro logar, os artigos publicados pela imprensa italiana, por occasião da celebração do anniversario da independencia do Brasil, dos quaes resaltava a mais profunda sympathia pelo meu paiz. Depois, a viagem do senador Guglielmo Marconi ao Brasil e a collocação das placas de bronze junto aos monumentos de Garibaldi e de sua esposa Annita Garibaldi, quando do centenario da epopéa dos Farrapos, e finalmente a cerimonia de hoje".

Respondendo, o general Valle disse que via no gesto do governo do Brasil uma expressão de sympathia do povo brasileiro pelo povo italiano. "Todas as vezes que um italiano pensa no Brasil, declarou, evoca a lembrança dos dois gloriosos que coroavam o vôo transatlantico levado a effeito pelo gral. Balbo. Revê as suas praias paradisiacas e os seus oceanos solennes e lembra-se da fraternal cortezia com que os seus camaradas foram acolhidos pelos brasileiros".

Depois de lembrar os laços fraternaes de amizade que ligam os dois paizes, o general Valle terminou pedindo ao sr. Sylvio Rangel de Castro que exprimisse ao presidente Getulio Vargas os seus sentimentos devotados de profundo reconhecimento.

O Enigma das Mattas do Piahy

VAE PROSEGUIR O INQUERITO, INSTAURADO NA DELEGIA DO 29º DISTRICTO, PARA DECIFRAR O MYSTERIOSO CRIME DE QUE FOI VICTIMA O SARGENTO ROBERTO

O inquerito sensacional, instaurado no cartorio da delegacia do 29º districto para apurar o enigmatico apparecimento da ossada do sargento Roberto Alexandre, do 2º R. A. M., morto, ao que apuraram as autoridades policiaes, nas mattas hermas da Companhia Radiotelegraphica Brasileira, em Sepetiba, vae ter proseguimento com a proxima chegada a esta capital de um dos collegas do morto, accusado pela ex-amante do inditoso furriel.

As providencias tomadas pelo dr. Alderico de Souza, delegado do 29º districto e noticiadas em tempo pelo DIARIO CARIOCA, junto ás autoridades militares já tiveram o necessario andamento, sendo hontem incluido no boletim official do Departamento do Pessoal do Exercito o topico que segue linhas abaixo.

EM VIAGEM PARA A 1ª REGIÃO, O SARGENTO JAPHET BARBOSA DE LIMA

Estes os termos do Boletim do D. P. E.:

"Em officio n. 6.553, de 5 de setembro ultimo, solicitou o sr. chefe de policia ao sr. ministro o comparecimento á Delegacia do 29º districto policial, do sargento Japhet Barbosa de Amorim, da 8ª B. I. A. C. (Pará), visto serem reputadas de grande interesse suas declarações no inquerito instaurado naquella delegacia para apurar a autoria do assassinio do sargento Roberto Samuel Alexandre, cuja ossada foi encontrada em um mattagal em Sepetiba.

Em radiogramma n. 1.255-G, ao commando da 8ª R. M., de ordem do sr. ministro, providenciou-se no sentido de ser attendida essa solicitação.

Conferencias do Rvmo. Padre Dr. José Maria Natuzzi

Desde o dia 13 a 17 do corrente, ás 9, 14 1|2 e 16|12 horas, na egreja de Santo Ignacio, em Botafogo, o eminente orador padre dr. José Maria Natuzzi, está a realizar uma série de brilhantes conferencias catholico-sociaes.

Dedicadas só ao elemento feminino da nossa sociedade, as luminosas conferencias do sabio e consagrado mestre têm sido vivamente applaudidas pela sua forte demonstração baseada em factos irrecusaveis, espelho das sublimidades divinas.

Patrono dos espiritos illibados, guia e mestre da humanidade, o illustre orador elevadamente amolda seus ensinamentos, seus exemplos preciosissimos ás intelligencias, aos corações, a quem cabem sérios deveres e pesadas responsabilidades.

Preparou-se este movimento de religião para melhor poder nortear tantos caracteres contra o contagio dos germens da dissolução moral privada e publica, a qual bate com o furor das ondas cavadas pelo pampeiro em torno de um fragil batel: a vida.

[illegible] A MELHOR

A ELEIÇÃO DO Almirante Protogenes

Esgotado o Praso da Phase Contradictoria do Recurso da União Progressista

O depoimento do senador José de Sá sobre os acontecimentos da Constituinte Fluminense

Sr. Armando Prado

Depois da entrega feita pelo ministro Eduardo Espinola, á Secretaria do Tribunal Superior de Justiça Eleitoral, do seu relatorio sobre o recurso interposto pela União Progressista contra a eleição do almirante Protogenes Guimarães, para o cargo de governador do Estado do Rio de Janeiro, os partidos politicos em choque na velha provincia tiveram o praso da lei para apresentação das suas respectivas razões. Esse prazo esgotava-se hontem, tendo tanto a União Progressista como o Partido Popular Radical apresentado as suas razões: o primeiro, os fundamentos do recurso e o segundo a respectiva contrariedade.

Hoje devem os autos ser enviados ao dr. Armando Prado, procurador geral da Justiça Eleitoral, que dentro de dez dias deverá dar o seu parecer, pedindo então dia para o julgamento do recurso.

Assim, é bem possivel que antes do fim do corrente mez esteja definitivamente decidido pela justiça eleitoral o caso do Estado do Rio.

COMO DEPÔZ O SENADOR JOSE' DE SA'

O senador pelo Estado de Pernambuco, sr. José de Sá, testemunha de vista de todos os lamentaveis acontecimentos occorridos no recinto da Assembléa Constituinte do Estado do Rio, por occasião da eleição do almirante Protogenes Guimarães, prestou nos autos da justificação promovida pelos Delegados do Partido Radical, drs. José Monteiro Soares Filho e Horacio Trovão de Campos, o seu depoimento da seguinte maneira:

Disse que, preliminarmente, declara que não compareceu, no dia 24 de setembro, ao edificio da Assembléa Legislativa do Estado do Rio, no caracter de partidario de qualquer dos grupos politicos que competem pelo governo constitucional; que, figurando, num e noutro lado, companheiros illustres dos trabalhos da Constituinte Nacional de 1934, entre os quaes poderá destacar os srs. general Barcellos e João Guimarães, quiz levar-lhes a segurança de sua estima pessoal, presenciando a solemnidade da eleição do governador do Estado, e seus representantes no Senado Federal; que a victoria ou a derrota, por parte de um dos partidarios contendores, e que se traduzia, no pleito, sob o regime do voto indirecto conforme determina a Constituição de 16 de julho, não poderia interessar o depoente a ponto de perturbar de qualquer modo, o seu senso de apreciação dos acontecimentos desenrolados naquella Assembléa, quando se verificava a primeira daquellas alludidas eleições, após a eleição e posse da respectiva Mesa, por isso que não estava sob o dominio de paixões politicas, ou influencia de interesses facciosos que ainda que tivesse motivo para se inclinar por uma das correntes em choque, não se permittiria, como de facto não se permittiu, já na qualidade de portador que era de um mandato no Senado Federal, já como simples cidadão, nenhum pronunciamento por palavras, gestos ou attitudes que pudessem exprimir, de sua parte, durante o tempo em que permaneceu na Assembléa, acompanhando a marcha dos trabalhos, parcialidade ou impertinencia que se não ajustariam ás responsabilidades da investidura de sua representação senatorial; que, antes e depois dos incidentes constatados na Assembléa, não só permaneceu em posição discreta de observador, como manteve inalteravel cordialidade com os amigos que se achavam no recinto, pertencentes, aos agrupamentos politicos em dissidio; que não é dos que porventura se malsinem por terem defrontado, ex-abrupto, o espectaculo de truculencia sanguinaria que ia sacrificando a vida de um dos membros da Constituinte; que, contristado com o facto, na verdade chocante e doloroso, considerou immediatamente, e continua a considerar, que, qualquer que tenha sido a gravidade de que o mesmo se revista, e não tem duvida que ella foi excepcional, factos semelhantes, occorrem nos parlamentos mais cultos dos paizes civilizados, sem outra repercussão que não seja a do consenso publico na repulsa fluminense de taes processos, e na condemnação inflexivel de seus autores ou responsaveis; que, como brasileiro, que testemunhou, longe de admittir a sua possibilidade, o incidente criminoso com que se procurou impedir a eleição do governador constitucional do Estado, embóra lamentando-o sinceramente, não vislumbra através do brutal attentado, nenhum ultraje á gloriosa tradicção de civismo dos fluminenses; que reputa essa tradicção imperecivel, fundada num honroso patrimonio, enriquecido por muitas gerações, mercê da invicta bravura do seu povo e do peregrino valor dos seus conductores; que os excessos de pugnacidade, no campo das competições pelo poder, por mais nocivos ás instituições e á collectividade social, cedem sempre aos appellos do bom senso para que todos retomem o ca-

Senador José de Sá

minho da ordem e da paz; que solicitado a dar o seu testemunho na presente justificação, e considerando não lhe ser licito excusar-se a um imperativo de consciencia, responde aos itens da mesma justificação. Perguntado sobre o item A, respondeu: Que no dia 24 de setembro findo, na Assembléa Legislativa do Estado do Rio, eleita a Mesa, procedeu esta á eleição para governador constitucional. Perguntado sobre o item B, respondeu que: Collocado por detráz da Mesa, á pequena distancia de seus membros, em um dos logares reservados ás pessôas de representação que assistiam aos trabalhos da Assembléa Constituinte, tinha, como toda a assistencia, a sua attenção fixada para os deputados que eram chamados a suffragar os seus respectivos candidatos; que, quando o deputado Capitulino dos Santos Junior, em torno de quem, por circumstancias notorias, augmentára a curiosidade da assistencia, sala da cabine e se dirigia para a Mesa, afim de depositar na urna, como depositou, a sobre-carta fechada contendo o seu voto, deflagraram do recinto os tiros que alvejaram o mencionado deputado; que não conhecendo pessoalmente o aggressor, em se achando em lugar de onde pudesse testemunhar o flagrante do acto material da aggressão, soube entretanto, logo depois, tratar-se do cidadão Nelson Chaves, apontado como partidario de uma das facções politicas do Estado, residente no Municipio de Nova Friburgo, e presente, então, no recinto, proximo ao local destinado á imprensa; que era isso que se affirmava, sem que tivesse ouvido no momento, qualquer contestação. Perguntado sobre o item C, respondeu que, tendo deixado por instantes, o local em que se achava, ao se verificar o attentado, regressou ao mesmo local, ahi constatando — ainda o ambiente sob a impressão do incidente — que os membros da Mesa da Assembléa permaneciam nos seus logares, não havendo abandonado a urna; que constatou, tambem nessa occasião, que dois officiaes da Força Federal assistiam o presidente Arnaldo Tavares, sendo que um delles tinha os braços abertos e as mãos espalmadas sobre os papeis existentes na Mesa, num gesto evidente de defesa e garantia desses documentos. Perguntado sobre o item D, respondeu que testemunhou igualmente o presidente Arnaldo Tavares passar a presidencia da Assembléa ao 1º vice-presidente, Jayme Figueiredo; que este proseguiu nos trabalhos da votação, depois de indeferir appellos em sentido contrario; que, não conhecendo, como ainda não conhece os deputados da União Progressista, com excepção do seu digno chefe, o sr. general Christovão Barcellos, mas tendo os deputados das duas correntes antagonicas se collocado no recinto da Assembléa em dois grupos distinctos, vis-á-vis, de modo a ficarem assim differenciados em conjunto foi-lhe facil constatar, tambem, como aos demais assistentes desta phase dos trabalhos, que os constituintes progressistas que ainda não tinham votado, logo que proseguiu a votação abandonaram o recinto.

Perguntado sobre o item "e", respondeu que confirmava que, terminada a votação, após terem votado 26 deputados, e verificada pelo presidente em exercicio, a coincidencia do numero de sobre-cartas depositadas na urna com o numero de votantes, o mesmo presidente retirou as cedulas das sobre-cartas, fazendo em seguida a apuração em voz alta, da qual resultou haver o general Christovão Barcellos obtido 3 votos para governador e o vice-almirante Protogenes Guimarães, 23 votos. Perguntado sobre o item "f", respondeu que, terminada a apuração, em seguida o presidente em exercicio, proclamou eleito governador do Estado do Rio o vice-almirante Protogenes Pereira Guimarães. Perguntado sobre o item "g", respondeu que desconhece se foi ou não produzida uma justificação requerida pelo delegado da União Progressista. Perguntado sobre o item "h", respondeu que não viu o presidente da mesa exhibir nenhuma sobre-carta tinta de sangue, nem tão pouco ouviu do mesmo qualquer declaração nesse sentido; que finalmente tinha a declarar que a Força Federal requisitada a serviço da Justiça Eleitoral, para garantir o funccionamento da Assembléa e a liberdade de acção dos constituintes, conduziu-se em todo o curso dos trabalhos estrictamente de accordo com a missão que lhe fôra commettida; que tivera particular empenho em observar a conducta dessa tropa; que dava o seu depoimento sobre a correcção do commandante da Força e officiaes ás suas ordens, bem como a disciplina da soldadesca; que não viu, nem lhe constou ter occorrido o menor incidente ou attricto pessoal entre qualquer elemento da tropa e os srs. Constituintes, nem muito menos entre qualquer civil e militar. Dada a palavra ao dr. procurador Eleitoral Regional, nada foi perguntado. Nada mais disse nem lhe foi perguntado. (Depoimento não contestado pelo dr. Procurador).

Melhorou a Situação Maranhense

OS BENEFICOS EFFEITOS DA IDA DO GENERAL DALTRO FILHO A S. LUIZ — SÃO LEGAES AS SESSÕES REALIZADAS PELA MAIORIA DA CONSTITUINTE MARANHENSE — FALA AO *DIARIO CARIOCA* O SR. GODOFREDO VIANNA

O caso maranhense continúa na ordem do dia. Depois da chegada do general Daltro Filho a S. Luiz, é evidente que a situação melhorou.

Foi por conseguinte um acto acertadissimo do governo a ordem de embarque do commandante da 7ª Região Militar para a capital maranhense.

De facto, a presença do general Daltro Filho no Maranhão foi uma especie de agua na fervura, determinando immediatamente o abaixamento da alta temperatura politica e evitando a pratica de violencias contra os elementos da opposição.

Hontem, na Camara, ouvimos o sr. Godofredo Vianna sobre a situação do Estado, tendo o representante maranhense feito ao DIARIO CARIOCA as seguintes declarações:

— Não houve nenhum acontecimento novo em S. Luiz nos ultimos dias. A permanencia do general Daltro Filho trouxe, a tranquillidade aos maranhenses, pois moderaram de muito os ardores bellicosos e os impetos de vingança do governador Achilles Lisboa e dos seus auxiliares. Em vista dessa modificação operada, os constituintes da opposição já podem reunir-se li-

Sr. Godofredo Vianna

vremente, cessando assim o constrangimento por que estavam os mesmos passando.

— E são validas as reuniões da maioria da Constituinte?

— Não ha a menor duvida sobre o assumpto. Foram publicados regularmente os editaes convocando a maioria e designando o local, dia e hora para as novas reuniões, de modo que as sessões da Constituinte maranhense foram perfeitamente legaes.

— Mas, o presidente da Constituinte protestou contra essas reuniões, que elle classifica de clandestinas — ponderamos.

— O sr. Salvador Barbosa não é mais o presidente legal da Assembléa — replicou o sr. Godofredo Vianna. Elle foi destituido do cargo em virtude de sua moção votada a 16 de agosto ultimo pela Constituinte maranhense, que a approvou por 17 votos contra 10.

Foi ainda decidido que o presidente apeiado do cargo por essa moção de desconfiança "seria substituido pelo vice-presidente, até que se procedesse á nova eleição, de accordo com os preceitos legaes".

Sendo assim, o verdadeiro presidente da assembléa é o vice-presidente em exercicio, que foi quem convocou e vem presidindo as novas reuniões da Constituinte de S. Luiz, que, aliás, já se encontra votando a redacção final da Lei Magna do Maranhão — concluiu o sr. Godofredo Vianna.

A sua toilette exige
Eucalol
SABONETE e CREME DENTAL
com a fita vermelha

Pelo "Cap Arcona" Chegou Hontem o Duque Adolpho de Mecklenburg

Viajou no mesmo transatlantico o sr. Jungensen, que veiu tratar junto ao nosso governo, dos "congelados" brasileiros na Dinamarca

O illustre titular germanico entre pessoas que o foram receber, momentos após o seu desembarque, no Caes

Como era esperado, chegou hontem, o "Cap Arcona" que só conseguiu atracar ao Caes do Porto, depois das 12 horas, devido as exigencias da Policia Maritima.

Foi passageiro desse transatlantico o duque Adolpho Frederico Meckdlenburg, que é casado com a princeza de Stolberg. O duque de Meckdlenburg, que é figura de realce da nobreza germanica, foi governador da colonia allemã em Togo, na Africa, e está actualmente em viagem de recreio pelos paizes sul-americanos, começando pelo Brasil, onde veio conhecer, como nos disse, curiosos e novos aspectos.

O duque que viaja em companhia do barão Arnold Seglsser, permanecerá no Rio, até o dia 30 do corrente mez, seguindo depois para S. Paulo.

—

Pelo mesmo transatlantico, regressou ao Rio, o sr. Afranio Peixoto, que esteve em Portugal, onde procedeu a inauguração do Instituto Luso Brasileiro de Alta Cultura, para cuja missão havia recebido um convite especial. O professor Afranio, não deixou de salientar a sua satisfação pelas expressivas homenagens de que foi alvo de parte dos intellectuaes portuguezes. Aproveitando a sua viagem a Portugal, o sr. Afranio Peixoto esteve em França e Belgica, onde contratou varios professores para as nossas Universidades.

Tambem, foi passageiro do "Cap Arcona" o sr. Dethlef Jurgersen, que veio em missão official, tratar junto ao nosso governo dos "congelados" brasileiros na Dinamarca. Falando-nos sobre a nossa importação na Dinamarca, disse ser ella insignificante em comparação com o consumo dinamarquez dos nossos productos, que é no valôr de 20 milhões de corôas, ao passo que o que importamos da Dinamarca não vae além de 2 milhões de corôas.

O sr. Jungersen ainda tratará do intercambio commercial desses dois paizes.

DUARTINA
para o estomago e calmante

O Thesouro pagará

Serão pagas hoje na Pagadoria do Thesouro Nacional as seguintes folhas do decimo quarto dia util: — Diversas pensões da Guerra, de E a O.

Promoções no Exercito

Já está organizada a Caixa de Auxilios sob cuja direcção vae ser feito o recurso judiciario, para assegurar as promoções dos officiaes subalternos dos Serviços de Intendencia e de Fundos do Exercito, nos seus quadros de origem.

As contribuições e procurações previstas no respectivo Regulamento devem ser remettidas com urgencia á administração da Caixa, á rua Gustavo Gama n. 71, Meyer.

Saci do Brasil e a semana da creança

"Saci do Brasil" desejando contribuir para maior realce da Semana da Creança, realizará ás 15 horas, em sua séde social, á rua Buenos Aires, 152, 3º andar, e que constará de uma palestra do dr. Braga Netto, sobre os problemas da creança e de uma hora de arte infantil.

Pedimos o comparecimento de todos os nossos associados e de suas exmas. familias.

APENAS com

nós abriremos uma conta

HOLLANDSCHE BANK-UNIE N.V. AMSTERDAM

ABONAMOS:
Conta de Movimento 2%
" Particular 3%
" Limitada 4%

BANCO HOLLANDÊZ UNIDO

SÃO PAULO Rua da Quitanda - 109 — RIO DE JANEIRO Rua Buenos Aires - 11/13 — SANTOS Rua 15 de Novembro - 157

A SESSÃO DE HONTEM NA CAMARA DOS DEPUTADOS

Novamente em fóco a politica do Maranhão — O ministro da Fazenda e a economia nacional — Como deccorreu o final da sessão

O primeiro orador da sessão de hontem foi o sr. Sampaio Corrêa que formulou rectificações aos apartes que deu ao ultimo discurso do sr. Ribeiro Junior, os quaes foram publicados sem reflectir, na realidade, o seu pensamento.

O sr. Diniz Junior, reportou-se ao commentario de um matutino sobre a prorogação dos trabalhos da Camara, para dizer que um dispositivo constitucional manda que os projectos de Codigos Penal e Civil e Commercial, desde que já estejam no legislativo, sejam discutidos immediatamente. Desse modo, fica resolvida a questão, sem que haja necessidade de pagamento de novas ajudas de custo.

Falou depois o sr. Martins Veras, findo o que foi a acta approvada.

O expediente lido careceu de importancia.

POLITICA MARANHENSE

Falou, a seguir, o sr. Lino Machado, que tratou da politica do Maranhão, respondendo ao discurso do sr. Clodomiro Cardoso, no Senado. O orador defendeu o sr. Achilles Lisboa e seus partidarios accusando os seus adversarios da pratica de politicagem.

NA TRIBUNA O MINISTRO DA FAZENDA

Conforme havia noticiado o ministro da Fazenda compareceu hontem á Camara e occupou a tribuna.

S. ex. leu extenso discurso, batendo-se pelo equilibrio orçamentario, como solução unica dos problemas nacionaes e que publicamos em outro local.

NA ORDEM DO DIA

Em discussão o requerimento do sr. Paula Soares, pedindo a inclusão na ordem do dia do projecto 118, falou, primeiramente, o sr. Moraes Andrade manifestando-se contrario.

Falaram, ainda, os srs. Paula Soares Barreto Pinto, Laerte Setubal e Carlos Reis. Por ultimo, o sr. João Carlos Machado declarou que não via inconvenientes em se requerer a suspensão da referida votação até que a mesa tivesse dados para saber se a essencia da materia contida no projecto n. 118 era a mesma tratada no projecto anteriormente rejeitado pela Camara.

Passou-se, a seguir, á votação do projecto prorogando por 10 annos a subvenção dada á "Amazon Telegraph".

Falaram os srs. Accurcio Torres e Ribeiro Junior.

BENEFICIANDO OS OPERARIOS DA CENTRAL DO BRASIL

Pelo deputado Caldeira de Alvarenga foram apresentados os seguintes projectos:

Art. 1º — Ficam extensivos aos funccionarios da Estrada de Ferro Central do Brasil, que adquirirem predio para sua residencia e de sua familia, por intermedio da Caxa de Aposentadoria e Pensões, como faculta o regulamento approvado pelo decreto n. 24.488, de 28 de junho de 1934, os favores dos decretos ns. 22.574, de 24 de março de 1933, e 24.473, de 27 de junho de 1934.

Art. 2º — O coeficiente de amortização do debito contraido pelo funccionario para a compra de predio será de 5 %, conforme o systema adoptado na Caixa de Construcções de Casas do Ministerio da Guerra.

Art. 3º — No caso de se tratar de predio já construido, serão dispensadas as plantas mencionadas na letra "c" do artigo 2º do regulamento approvado pelo decreto citado, designando a Caixa de Aposentadoria e Pensões, com audiencia do Conselho Nacional do Trabalho, um representante para examinar o predio e dar o respectivo parecer.

O poder Legislativo decreta:

Art. 1º — Aos associados do Centro dos Commissarios da Policia do Districto Federal será permittida a consignação em folha de pagamento das contribuções devidas á Amortização Medico Crurgica dos Empregados Municipaes, afim de gozarem dos beneficios desta Associação, observado o disposto no paragrapho unico do art. 12 do decreto n. 21.576 de 27 de junho de 1932.

Art. 2º — Revogam-se as disposições em contrario.

Os actos de arrogancia e prepotencia da Light

FERINDO O ESPIRITO DAS LEIS TRABALHISTAS O POLVO CANADENSE SUGA AS ENERGIAS DOS SEUS TRABALHADORES E TRIPUDIA SOBRE AS AUTORIDADES CONSTITUIDAS DO PAIZ. — UMA CARTA AO "DIARIO CARIOCA"

Mais de uma vez o DIARIO CARIOCA tem commentado a maneira asphyxiante pela qual a Light costuma tratar os seus empregados delles exigindo tudo e tudo lhes negando.

A poderosa empresa canadense sempre olhou as leis do paiz, com o mais absoluto desprezo, porque para ella só ha uma lei: a sua prepotencia e a sua ganancia.

Emquanto os seus directores se enchem de dinheiro os humildes trabalhadores das suas diversas secções são miseravelmente explorados, e ameaçados a todo momento de demissão quando ousam reclamar um pouco mais de justiça e de humanidade.

Agora mesmo para prova do que acima allegamos, aqui está uma carta que nos chegou ás mãos, enviada por uma commissão de auxiliares da Viação Excelsior cujo teôr é o seguinte:

Rio de Janeiro 12 ,de outubro de 1935.

"Illmo. sr. redactor-chefe do DIARIO CARIOCA. Saudações. — Venho por meio desta, pedir a v. s., mui caridosamente, para que torne publico pelas columnas do seu conceituado jornal a exploração que se vem fazendo na secção de auto-omnibus. Até o mez de maio do corrente anno, a empresa canadense não dava folga aos empregados dessa secção, tendo porém., de maio para cá resolvido conceder um dia de descanso por semana, mas deixando de remunerar esse dia de folga. Em face de tamanha injustiça., tomamos a liberdade de reclamar do chefe contra essa medida extorsiva ao que elle respondeu, que fossemos nos queixar ao Ministro do Trabalho. Como se vê semelhante attitude fére o espirito da lei, que nos assegura o direito do dia de descanso, com a necessaria remuneração.

Pedimos a v. s. que torne publico esse actó de arrogancia e desrespeito aos dispositivos da lei porque, no caso de uma gréve não queremos que a policia nos venha acoimar de communistas.

Grato pela publicação desta carta fica-lhe — A Commissão".

SO' PARA HOMENS
Sapatos chromo nacional, preto e marron, para homens todos os numeros 20$. Formidavel. Comprem na fabrica — 169 RUA SENADOR POMPEU, 169, Esquina Visconde da Gavea

A Grande Obra de Reerguimento Financeiro do Brasil

O Sr. Arthur de Souza Costa Fez, Perante a Camara dos Deputados, Longa e Exhaustiva Exposição da Verdadeira Situação do Thesouro Nacional

EVITAR O DEFICIT E ALCANÇAR O EQUILIBRIO FINANCEIRO — O TRABALHO DA COMMISSÃO MIXTA DE REAJUSTAMENTO — EM QUANTO MONTA A DIVIDA FLUCTUANTE — A DIVIDA CONSOLIDADA COMPREENDENDO A DIVIDA INTERNA E EXTERNA ESTA' CALCULADA AO PAR — O PAPEL-MOEDA EM CIRCULAÇÃO — OS RECURSOS QUE O GOVERNO SE TEM SERVIDO PARA ATTENDER AOS "DEFICITS" — A CARTEIRA DE REDESCONTOS — RESPONDENDO AOS SENHORES BORGES DE MEDEIROS E CINCINATO BRAGA

"Exmo. Sr. Presidente — Srs. Deputados.

Ao entrar em terceira discussão a proposta de orçamento para o exercicio de 1936, julguei do meu dever, dadas as responsabilidades que pesam sobre o ministro da Fazenda na execução da politica financeira do Governo, prestar a esta Assembléa o concurso das minhas informações, relativamente á sua verdadeira situação no momento actual, transmittindo-lhe, do mesmo passo, os esclarecimentos ao meu alcance com o fim de cooperar, á medida das minhas forças, na obra que a esta Assembléa cabe realizar.

A proposta de orçamento, apresentada em maio pelo Governo, foi a primeira depois da nova Constituição e sua confecção foi trabalho de grande esforço que importa accentuar para obter a necessaria indulgencia ás imperfeições que, não obstante, ainda nella se encontram. A' materia orçamentaria tenho me dedicado quasi que exclusivamente, pela firme convicção em que posso da absoluta inutilidade de todas as tentativas e planos que se fizerem para a solução dos demais problemas de ordem economica, social e politica, quando não precedidos do equilibrio orçamentario, que é a pedra angular para o saneamento das finanças publicas.

Não são pequenas nem faceis de vencer as difficuldades que se oppõem ao administrador que resolve seguir esse caminho; a uma tenacidade spartana, a uma inflexibilidade infinita precisa alliar uma grande despreoccupação pelas glorias da popularidade. Todo esse sacrificio se torna, no emtanto, inutil se, a par das responsabilidades que lhe cabem na execução do orçamento, não puder dispôr de meios para agir prompta e efficientemente.

A circumstancia, porém, altamente grata ao nosso espirito de brasileiros, de estarmos, em relação á necessidade de enfrentar e resolver o problema financeiro, em verdadeiro concerto de boa vontade, contribue sobremodo para encorajar-me nesse trabalho por que me empenho desde que acceitei a pasta da Fazenda. Tal circumstancia encarece ainda mais a necessidade do meu comparecimento a esta Camara, e seria imperdoavel inadimplemento do dever não me aproveitasse de tão favoravel ambiente para desobrigar-me da tarefa de esclarecer sobre o quanto encerra a esphera das minhas attribuições.

E' assim, encorajado pela mais alta confiança no espirito de patriotismo que anima esta Assembléa, que aqui compareço para trazer como parcella minima de minha talvez inefficiente collaboração os elementos que a experiencia no trato dos negocios publicos me permitte fornecer.

Evitarei as dissertações theoricas e procurarei dar ao meu trabalho o caracter apenas de um repositorio de dados dispostos em forma clára e simples, de modo que sirvam aos eminentes legisladores como elementos de apreciação e confronto, com alguns commentarios e suggestões quanto ao que se me afigura realizavel e dentro do qual, a meu ver, se poderá processar a restauração definitiva das finanças do paiz.

SITUAÇÃO ORÇAMENTARIA

Considero ponto pacifico, unanimemente assentado e que dispensa quaesquer argumentos para justifical-o — a necessidade absoluta e inadiavel do equilibrio orçamentario. E' questão de salvação do regime. Para obtel-o, entendo que não ha sacrificios que se devam evitar, pois que estes serão tanto maiores e penosos quanto mais tempo persistirmos no regime deficitario.

Dentro das minhas forças tudo tenho feito com esse objectivo, mas, limitada a minha acção pelas relações juridicas que a regulam, o resultado é muito menor do que deveria ser para um exito integral. Dahi a série de medidas solicitadas pela Commissão Mixta de Reforma Economico-Financeira, instituida pela lei n. 51, de 14 de maio do corrente anno, e que tenho a honra de presidir. Ampliando-se os poderes do Executivo, de forma a lhe permittir regular a seu criterio os gastos publicos, dentro das verbas orçamentarias, com a ampliação dos meios para restringir gastos e modificar, melhorar e racionalizar os systemas de arrecadação, espero que attingiremos o fim colimado. Não se descobriu ainda outro meio de equilibrar orçamentos senão augmentando a receita ou diminuindo a despesa.

Mas o que é essencial é que as medidas adoptadas num e noutro sentido produzam resultados verdadeiros. E' preciso que as estimativas da Receita fiquem dentro das possibilidades da arrecadação e que os córtes na despesa não perturbem a execução dos serviços ou então sejam acompanhados da suppressão dos mesmos, pois, do contrario, o córte será medida puramente illusoria e os creditos supplementares irão, fatalmente, substituil-os nos effeitos. Em relação á Receita para o exercicio de 1936, ella já foi avaliada sob criterio tolerante, isto é, dentro dos limites que a prudencia administrativa permittia. A melhora da arrecadação nos primeiros mezes deste anno autorizava e até agora vem confirmando o criterio adoptado quanto á estimativa. Augmental-a ainda mais, sem um motivo plausivel ou sem uma justificação comprovada, será obra de ficção e, portanto, condemnavel.

E' preferivel um orçamento deficitario a um orçamento falsamente equilibrado. O falso equilibrio conduz ao afastamento da politica de rigorosa economia, dentro da qual nos precisamos manter. Melhor seria ter a coragem de confessar o "deficit" do que nos procurarmos illudir com artificios. E' essencial e absolutamente indispensavel a verdade orçamentaria.

Pelo numero e pela qualidade das suggestões apresentadas verá esta illustre Assembléa que a Commissão se orientou num sentido pragmatico, procurando obter resultados, não apenas augmentando tributos, mas, sobretudo, corrigindo imperfeições do nosso apparelho arrecadador. Despreoccupada de realizar desde logo obra definitiva e perfeita, que a premencia do tempo não permittiria conseguir, procurou melhorar o que já existe, retocando a legislação tributaria vigente, corrigindo defeitos e aconselhando quanto á despesa a supressão de gastos improportaveis. Varias das suggestões são tendentes a dotar o fisco dos meios de evitar e punir as fraudes, de modo que a acção fiscal se opere de forma equitativa e não attinja tão somente contribuintes que por esta ou aquella circumstancia ficam ao seu alcance. Esse trabalho de boa vontade e accendrado patriotismo, no qual empenharam o melhor da sua intelligencia e do seu amor á causa publica os illustres membros da Commissão Mixta, sinto-me á vontade para exalçar porquanto não me incluo entre aquelles que merecem a benemerencia publica e o reconhecimento desta Assembléa. Minha acção foi insignificante e quasi que de méra presença. Tudo o que nelles existe de util é obra da cultura e intelligencia dos illustres membros da Commissão.

Cabe-me, nesta altura, explicar a razão por que a proposta orçamentaria, embora apresentada com "deficit", não foi acompanhada de suggestões de medidas legislativas tendentes a eliminal-o; o motivo resulta da criação da Commissão Mixta, cuja finalidade era precisamente essa. Constituida de cinco membros desta Camara e cinco de nomeação do presidente da Republica, as designações se fizeram immediatamente, sendo-me attribuida a presidencia dos seus trabalhos. Desejo fique consignada esta explicação que devia áquelles a quem incumbe o controle e a critica dos meus actos.

Nas suas linhas geraes os projectos apresentados pela Commissão Mixta encerram essas medidas tendentes ao aperfeiçoamento do instituto arrecadador, procurando obter mais pela reforma do systema e racionalização dos serviços do que pelo augmento de tributos.

As sub-commissões só puderam apresentar o seu trabalho, entretanto, quasi na vespera de expirar o prazo, dentro do qual precisavamos envial-o á esta Assembléa e a tempo do senhor presidente da Commissão de Finanças trazel-o ao conhecimento do plenario, de accôrdo com as disposições regimentaes.

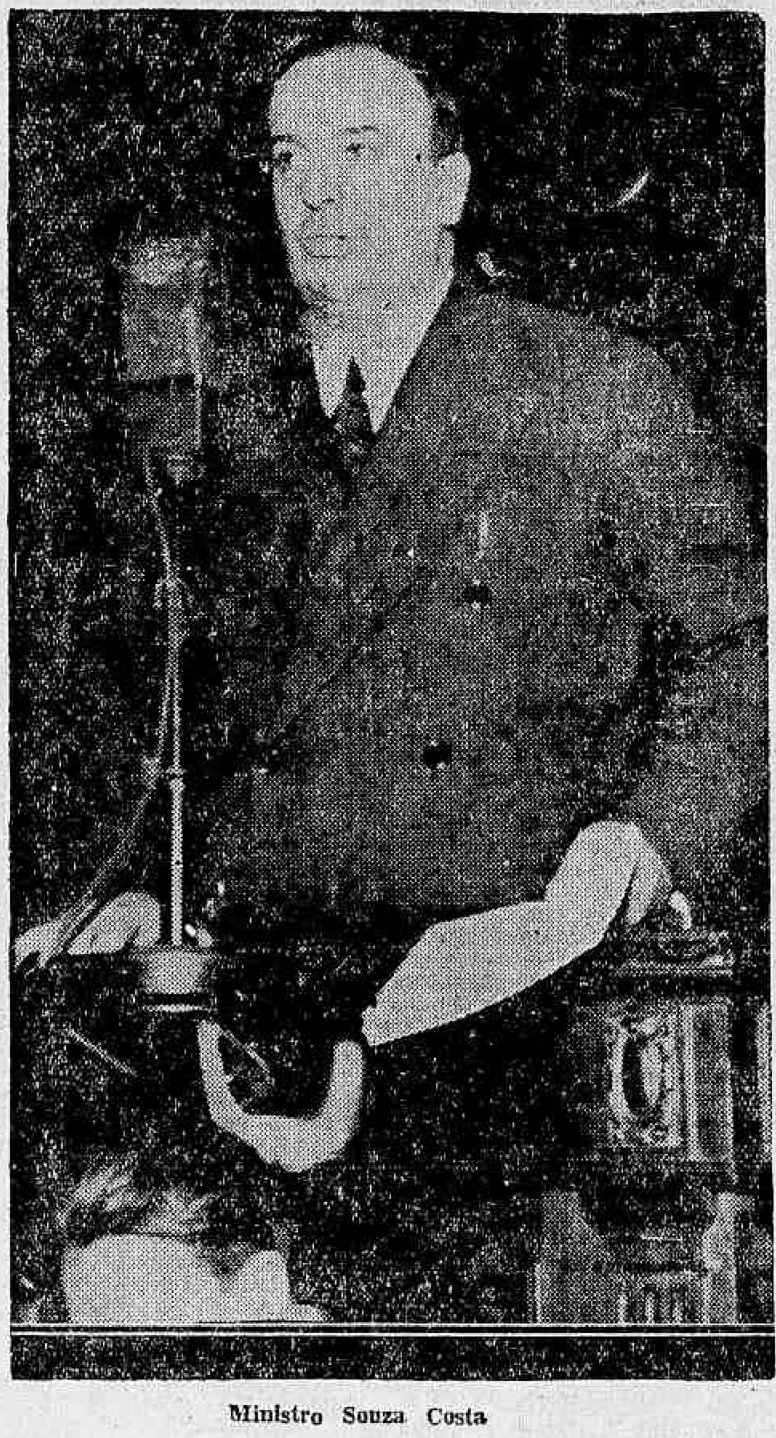

Ministro Souza Costa

A Commissão, nas reuniões plenas limitou-se a tomar conhecimento dos projectos, approvando-os depois de ter verificado que, em suas linhas geraes, estavam dentro do criterio estabelecido "a priori".

Em relação aos detalhes, cada um de seus membros se reservou para discutil-os e suggerir modificações, depois de estudo meditado que a materia exigia.

Os projectos enviados a esta Camara, trabalho da Sub-Commissão constituida pelos eminentes deputados drs. Cardoso de Mello Netto, José Bernardino, pelo illustre jurista dr. Affonso Penna Junior e pelo illustre director da Despesa Publica, dr. Paulo Ramos, terão, na propria Commissão de Finanças, os deputados drs. Cardoso de Mello Netto e Henrique Dodsworth para discutir e adaptal-os ao criterio desta Alta Assembléa.

Accedendo ao convite que me foi feito pelo presidente da Commissão de Finanças, compareci tambem á sua reunião, prestando as informações solicitadas sobre os projectos e acertando as medidas necessarias para conservar a indispensavel harmonia de pontos de vista em obra de tal relevancia e cuja repercussão na vida do paiz terá de ser ampla e benefica.

Passo agora a tratar da situação financeira.

SITUAÇÃO FINANCEIRA

Tal como procedi no meu discurso anterior, procurei falar de modo a ser comprehendido não só pelos illustres membros desta Assembléa, cuja alta cultura dispensaria varios detalhes e minudencias, mas por todo o povo brasileiro que precisa e tem interesse em seguir de perto a acção dos seus homens publicos.

O momento financeiro que passo a examinar é o de fim de junho deste anno, a data mais recente que a contabilidade publica me permitte analysar com segurança, pois, como é natural, os dados referentes aos dois ultimos mezes ainda não chegaram de todos os pontos da Republica. Coincide, além disso, a data de 30 de junho com o termo da primeira metade do exercicio em curso. Como preliminar do exame e para bom entendimento de tudo o que se seguir, julgo de vantagem lembrar que a contabilidade publica no Brasil não tem seguido um systema uniforme e, pelo contrario, tem soffrido modificações, o que importa saber, para effeito de avaliar a extensão da segurança de seus dados no juizo do confronto de contas publicas.

O decreto n. 23.150, de 15 de setembro de 1933, restabeleceu afinal no Brasil o systema de "exercicio financeiro", dentro de cujos principios foi organizada toda a nossa apparelhagem administrativa e se fez a educação do funccionalismo publico, e nos seus consideranda traz a condemnação do systema de gestão, cuja base theorica consiste em admittir-se que a despesa transposta de um anno para outro seja compensada pela receita transposta, o que se verifica com absoluta exactidão na Inglaterra, patria do systema de gestão. Ahi, em consequencia da simplicidade e celeridade dos processos administrativos, a despesa por pagar transferida ao novo exercicio é relativamente pequena e se compensa, approximadamente, com a receita transferida, proveniente de impostos directos, lançados e não arrecadados.

Nos paizes, entretanto, de orçamentos desequilibrados, com predominancia de impostos indirectos, como o Brasil, onde as duas condições se verificam simultaneamente, a despesa por pagar de um exercicio será elevada, ao passo que será de um valor quasi nullo o residuo da receita — que é formado pelos impostos directos, lançados e não arrecadados. Nestes paizes o resultado do systema de gestão financeira será negativo pelo completo falseamento dos balanços, nos quaes se póde diminuir ficticiamente o valor das despesas.

No Brasil, até 1914 não se conhecia no Thesouro livro "Diario", nem "Razão", nem "Contas Correntes", não obstante desde 1808, em alvará de d. João VI, se determinar que a escripturação fosse a mercantil por partidas dobradas, instrucções essas confirmadas em varios decretos do Imperio e da Republica (Marques de Oliveira, Contabilidade Publica — vol. I, pag. 13).

Independente, porém, do systema de contabilidade adoptado, pode-se aperfeiçoar o systema de arrecadação e organizar de modo racional os apparelhos de execução orçamentaria e de controle das operações. Em qualquer regime contabil pode haver bons governos e maus governos, financeiramente falando: pode haver orçamentos equilibrados e deficitarios e os seus effeitos se farão sentir de qualquer fórma na vida do Estado, tal como acontece na vida dos individuos. Contabilizem-se ou não os actos praticados, estes produzem os resultados correspondentes determinando que se amontoem ou se delapidem fortunas.

Nas fluctuações das fortunas individuaes, como nas variações do Patrimonio e das responsabilidades do Estado, repercutem os actos de prudencia ou de esbanjamento. Adoptei, por isto, o criterio de fazer a minha exposição dos negocios publicos, no anno corrente, através da situação patrimonial. Em 30 de junho ultimo tal situação se exprime pelos seguintes numeros:

1. Patrimonio		6.359:822:514$800
2. Dividas Fluctuantes — Saldo passivo		3.052.788:537$900
3. Divida Consolidada — Div. Externa	1.363.747:838$700	
Div. Interna	3.029.332:660$000	4.393.080:498$700

numeros esses que, de accordo com o balanço de contas da Contadoria Central da Republica no fim do exercicio de 1934, eram os seguintes:

1. Patrimonio		5.898.469:105$100
2. Dividas Fluctuantes — Saldo Passivo	86.903:700$400	
Papel moeda	3.107.816:843$500	3.194.720:543$900
3. Divida Consolidada — Div. Externa	1.367.307:365$000	
Div. Interna	3.003.001:500$000	4.370.308:865$000

O Patrimonio é constituido por todos os bens immoveis ou moveis, titulos e valores de propriedade do Estado.

Sob a denominação generica de Dividas Fluctuantes são comprehendidas todas as dividas Activas e Contas Passivas. O titulo de Papel-Moeda é considerado na contabilidade da Republica um titulo de ordem, isto é, que figura em ambos os lados, de debito e credito, servindo apenas como registo da responsabilidade do Estado. Para effeito desta exposição vou, no emtanto, modificar tal conceito e considerar a sua importancia como um debito effectivo do Estado, embora sem prazo. Essa a razão por que no balanço das contas apresentado pela Contadoria Central da Republica, do exercicio de 1934, o titulo de Dividas Fluctuantes apresenta um saldo passivo de 86.903:700$400 e nesta exposição o considero como de réis 3.194.720:543$900.

Discriminando este titulo de Dividas Fluctuantes, verificamos que elle é constituido na sua parte devedora, isto é, na que regista as importancias que o Estado tem a receber, pelas verbas seguintes, denominadas Contas Activas:

Divida Activa, constituida pelos residuos activos de exercicios encerrados, considerados como renda effectiva, com debito dos contribuintes ao Estado	29.490:917$400
Dividas dos Estados, que representam a responsabilidade dos Estados por emprestimos concedidos pela União .	334.106:752$000
Devedores por acquisição de proprios, saldo a pagar pelos responsaveis perante a Fazenda Publica, pela acquisição de predios, cujo pagamento é feito em prestações mensaes, na conformidade dos regulamentos em vigor . .	3.200:542$700
	366.798:212$100
Responsaveis diversos Debitos de terceiros para com a Fazenda Publica, por varios titulos	269.239:448$000
Bancos e Correspondentes — conta de titulos	625.119:830$500
Bancos e Correspondentes — conta de fundos .	814.492:325$700
Nestas contas se acham registadas as operações do Thesouro com o Banco do Brasil, a que me referirei adeante. Segundo as operações foram effectuadas em titulos ou em especie, desdobram-se as contas em conta de Titulos e conta de Fundos.	
	2.075.649:816$300

Na sua parte credora é o Titulo de Dividas Fluctuantes representado pelas contas que constituem responsabilidades, exprimindo compromissos do Estado e que se denominam Contas Passivas:

Caixas Economicas, onde são escripturadas as importancias que ellas recolhem ao Thesouro e suas Delegacias e os saques que effectuam. O saldo desta conta representa as disponibilidades das Caixas em poder do Thesouro	211.006:184$500
Restos a pagar de 1934 Residuos passivos de exercicios encerrados — contas ou despesas legalmente liquidadas e que, por não se terem os credores apresentado para o seu recebimento, são considerados como despesas effectivas do exercicio, lançadas a debito das verbas proprias e a credito do titulo supra, na conta nominal dos credores	13.103:295$500
Depositos de diversas origens — Importancias arrecadadas pelo Thesouro, de proveniencia varia, como deposito. Esses depositos são escripturados, conforme a sua natureza, nas subcontas "depositos para recursos", "depositos judiciaes", "depositos para quem de direito", "multas diversas", etc. e representam exigibilidades immediatas para o Thesouro, cujas restituições se operam á medida que são requeridas pelos interessados, mas que podem ser compensadas pela constituição de novos depositos	92.782:182$200
Consignações — Descontos em folha de pagamento, que constituem depositos especiaes á disposição de terceiros	6.240:904$000
Depositos anteriores ao Decreto n. 20.393 — Acham-se englobados nesta conta os depositos já analysados nas contas "Caixas Economicas", "Depositos de Diversas Origens", etc., relativamente ás operações anteriores á vigencia do decreto citado e cuja restituição se processa mediante credito orçamentario	405.817:355$600
Outros depositos, abrangendo "Caixa de Subvenções", "Bens de Defuntos e Ausentes", "Caixas de Economias Militares", etc., cuja funcção se define pelo proprio nome de cada um dos titulos, sabido que se trata de depositos	2.314:020$300
	731.364:742$100
Promissorias do Thesouro, representando o montante do compromisso do Thesouro por promissorias emittidas e em circulação	650.000:000$000
Promissorias dos Convenios Commerciaes — emittidas para liquidação dos accordos commerciaes (Inglez, Americano e Francez), em circulação e cujo resgate está adstricto aos prazos dos respectivos contratos	371.203:957$200
Bancos e Correspondentes — conta de fundos	241.057:811$990
Portadores de Papel-Moeda, representando a responsabilidade do Estado, perante os portadores, pelas notas emittidas pelo Thesouro	3.131.311:843$000
	5.128.438:354$200

A differença entre esta quantia de 5.128.438:354$200, que exprime as responsabilidades do Estado, e a de .... 2.075.649:816$300, que exprime as suas disponibilidades, é o saldo passivo de réis 3.052.788:537$900 do titulo "Dividas Fluctuantes", cuja analyse fizemos.

O titulo "Divida Consolidada" comprehende a Divida Externa e a Interna, sendo aquella, para effeito de exame das suas fluctuações para mais ou para menos, avaliada, como é natural, a uma taxa constante de cambio. A contabilidade adopta para taes effeitos o cambio par, conforme se pratica em outros paizes.

Nas moedas em que foram contraidos os emprestimos, a divida Externa se exprime pelos seguintes numeros, em 30 de junho de 1935:

Libras	106.161.760-0-0
Francos-ouro	229.185.500,0 0
Francos-papel	194.826.719,0 0
Dollares	173.315.645,0 0

A Divida Interna, constituida pelas apolices da Divida Publica e as Obrigações do Thesouro, assim se exprime:

Apolices da Divida Publica	2.212.634:660$000
Obrigações do Thesouro .	623.373:000$000
Obrigações Ferroviarias .	125.325:000$000
Obrigações Rodoviarias .	68.000:000$000
Total	3.029.332:660$000

Feita a exposição de todas as contas publicas, prosigamos o estudo analytico explicando as fluctuações mais importantes nos sub-titulos que acabo de mencionar.

PATRIMONIO

O augmento foi principalmente devido ao ouro em metal adquirido a mais entre as datas extremas do periodo em estudo. De seis toneladas, seiscentos e oitenta e tres kilos, 366 grammas e 200 milligrammas que possuimos em deposito no Banco do Brasil, no fim do exercicio de 1934, elevou-se a dez toneladas, quinhentos e quarenta e quatro kilos, 946 grammas e 219 milligrammas. Em 5 do corrente mez já tinhamos, segundo a contabilidade do Banco do Brasil, doze toneladas, novecentos e sessenta e dois kilos, 219 grammas e 441 milligrammas, correspondentes a um valor de réis 216.428:772$100, ouro esse depositado na Casa Forte do Banco á disposição do Thesouro.

DIVIDAS FLUCTUANTES

Neste titulo as principaes fluctuações que interessa conhecer são as decorrentes das relações do Thesouro com o Banco do Brasil e do movimento do titulo Papel-Moeda. Nos termos do contrato de 20 de junho de 1934, approvado pelo decreto numero 24.456, de 22 de junho do mesmo anno, compete ao Banco do Brasil receber as importancias provenientes da arrecadação das rendas federaes e fazer os pagamentos devidamente autorizados. As rendas são levadas a uma conta denominada "Receita da União"; os pagamentos, a uma outra denominada "Despesa da União". O debito de posição do governo, isto é, a importancia que o governo fique a dever ao Banco em virtude de excesso da Despesa sobre a Receita, não pode exceder ao limite de réis 300.000:000$000 (clausula 26ª do contrato). Nos saldos das contas, quando credores, o juro a favor do Thesouro é calculado á razão de 3% ao anno; quando devedores é de 7% a. a., a favor do Banco. Desde março deste anno o Thesouro tem sido sempre credor do Banco do Brasil e na data de 30 de junho, como consta do Balancete publicado, o saldo a favor do Thesouro, quer dizer, o excesso apresentado pela conta "Receita da União" sobre a conta "Despesa da União" se exprime pela quantia de Rs. 200.395:706$700

Esse saldo, no dia 7 deste mez, é representado pela cifra de 72.669:846$400, sempre a favor do Thesouro.

E note-se que o credito disponivel a que me referi de 300.000:000$000, como expliquei, desde março deste anno não tem sido utilizado.

E' de salientar, ainda, o seguinte:

A existencia total do ouro no Banco do Brasil é, em 5 do corrente, como vimos, de 12.962.219.gr441, representando a importancia de 216.428:772$100. Attendendo a que na conta do Thesouro, devedora ao Banco pela importancia empregada na acquisição de ouro, o Thesouro paga juros mais altos do que os que recebe na conta da Despesa, fiz debitar a esta conta, transferindo da "Conta Ouro", a quantia de .... Rs. 50.000:000$000.

Para a mesma conta de acquisição de ouro, e com o mesmo objectivo, foram transferidos os saldos de varias contas com saldos á disposição do Thesouro existentes no mesmo Banco:

Com essas operações o debito do Thesouro no Banco do Brasil em 5 de outubro de 1935, na conta "Compra de ouro", é de 102.725:266$900, sendo de 216.428:772$100 o valor do ouro.

(Continua na 7ª pagina)

Os Italianos Tomaram Axum

(Continuação da 2ª pag.)

A SOLUÇÃO PACIFICA DO CONFLICTO

O DISCURSO DO BARÃO ALOISI AO POVO AMERICANO

ROMA, 13 — (H.) — O barão Pompeo Aloisi, delegado da Italia na Sociedade das Nações, pronunciou hoje um discurso, irradiado para o povo americano, no qual abordou, notadamente, os pontos seguintes: 1) a Italia foi tratada injustamente, pela Sociedade das Nações; 2) para a Italia a Ethiopia não é um paiz unitario, mas um composto de um Estado central e colonias sem humanidade; 3) as condições acima existiam quando a Italia votou, em 1928 a admissão da Abyssinia na sociedade das Nações, mas essa entrada ficára condicionada a clausulas que não foram preenchidas; 4) a Italia não agiu em contradicção com o pacto Kellog, porque este permitte que os Estados se defendam e, em dez annos, os ethiopes causaram oitenta incidentes com os italianos, nas fronteiras; 5) os tratados de 1891, 1894, 1906 e 1925 reconheceram os interesses vitaes da Italia na Ethiopia; 6) a Sociedade das Nações utilisa o systema de dois pesos e duas medidas no conflicto actual, além dos processos de que já se occupára precedentemente.

O barão Aloisi, ao finalizar a sua oração, declarou que reconhecia a possibilidade de solução pacifica do conflicto, porém, sob duas condições: o abandono da politica de dois pesos e duas medidas pela Sociedade das Nações e adaptação do "Covenant" ás necessidades actuaes.

O REFUGIO DE DJIBOUTI

AFFLUEM ALI OS ESTRANGEIROS QUE SE RETIRAM DA ABYSSINIA

O trafego da estrada de ferro é normal

DJIBOUTI, 13 — (H.)—Chegou a esta cidade, procedente de Addis Abeba, o pessoal da legação da Italia naquella capital com excepção do ministro e do addido militar.

Continuam a chegar, vindos da Abyssinia, numerosos estrangeiros.

DJIBOUTI, 14 — (H.) — Noticias procedentes da Abyssinia informam que o trafego ferroviario naquelle paiz é normal.

Tinham sido tomadas medidas para a eventualidade das linhas ou as pontes serem destruidas pelo bombardeio aereo. Só a destruição das machinas poderia entravar ou até mesmo impedir a circulação.

Assignala-se que ha machinas e abundante material em reserva. Em cada estação ou ponto importante tinham sido tomadas providencias de caracter militar contra os ataques aereos.

SABONETE CURATIVO DE BARRY

SóZINHO E' OPTIMO, COMPARADO E' O MELHOR!

Equilibram-Se as Conchas da Balança Italo-Abyssinia

A GLORIA BELLICA DA COMPANHEIRA NÃO A DEIXOU SOCEGADA!

Eleonora Tasso, bonita, joven trapezista italiana do Circo Sarrasani, tambem quer partir para a guerra

(Correspondencia de Buenos Ayres — Via aerea)

A linda italiana Eleonora Tasso

O publico desta capital já estava habituado a applaudir todas ás noites a encantadora trapezista Eleonora Tasso, a joven e bella artista de 19 annos, do Circo Sarrasani que possue um sem numero de admiradores na capital da Republica Argentina. Foi uma grande tristeza para Eleonora ver partir a sua collega de nacionalidade abyssinia para servir nas phalanges femeninas do Exercito do seu paiz. Diariamente, fazia arriscadas evoluções no trapezio do Circo, correspondia aos applausos e, de volta ao vestiario, sentia-se acabrunhada por não poder prestar serviços aos seus irmãos de sangue que partiam em massa para as terras africanas. Eleonora não quiz ficar em plano inferior á sua collega e resolveu partir para o "front" como enfermeira. Inhibe-a, porém, o contrato firmado com o director do Circo Sarrasani, pelo chefe de sua "troupe", que está em difficuldade para substituil-a, por ser Eleonora figura de primeira classe. Eleonora é noiva. O seu noivo, saltador excellente, de nacionalidade hungara, pertence ao Circo tambem, e ajuda ao chefe da "troupe", sr. Worthley, afim do mesmo não lhe dar a liberdade solicitada por não querer afastar-se de sua futura esposa. E' evidente um caso interessante e mesmo grave dando margem a que Eleonora litigie perante a Justiça Argentina contra o chefe da "troupe" que é de nacionalidade austriaca e por ser ella de origem italiana e o seu paiz se encontrar dentro da guerra! Vemos, assim, um verdadeiro conflicto de lei internacional... De um lado, uma joven italiana, do outro lado, um cidadão austriaco, como interventores, o noivo hungaro e o director, sr. Hans Stosch Sarrasani, allemão, sendo que a decisão do caso será feita por um juiz argentino!

"A Abyssinia Não é Digna de Pertencer á Liga das Nações"

"QUANDO SE NOTA UM MOVIMENTO DE SYMPATHIA DOS NEGROS QUE VIVEM NOS ESTADOS UNIDOS, NA AFRICA E NO BRASIL, CONVEM NÃO ESQUECER QUE NA ETHIOPIA OS PRETOS SÃO TRATADOS COMO ESCRAVOS"

Interessantes Declarações Feitas Por Um Alto Funccionario Italiano

Methodos de [illegible], que ainda existem em territorio abexim: homens presos ao tronco por pequenos delictos. (Da documentação apresentada pela Italia á Liga das Nações).

ROMA, 14 — Serviço Especial — Uma personalidade da alta administração, que viveu durante muito tempo na Africa, e que deverá em breve voltar para ali, fez-nos hoje as seguintes declarações a proposito da attitude da Liga das Nações, em face do conflicto italo-ethiope:

— No discurso que o Barão Aloisi pronunciou hontem em Roma, de onde o irradiaram para todo o mundo, denunciou o delegado italiano a politica da Liga das Nações como sendo de dois pesos e duas medidas. Na verdade assim é. O Japão invadiu a China e conquistou a Mandchuria, recusando-se systematicamente a dar ouvidos aos protestos de Genebra. Tokio demonstrou que conhecia o conselho recebido um dia por Gavour: "Fate presto e mettete l'Europa dinanzi al fatto compiuto". O Paraguay e a Bolivia, que eram, como o Japão e a China, membros da Liga das Nações fizeram uma guerra, contra a qual se mostrou impotente o organismo wilsoniano".

RESALVADOS OS INTERESSES INGLEZES

— "Por que agora a Liga das Nações resolve impedir que a Italia, que é, indiscutivelmente, a potencia que mais necessita de colonias, conquiste a Abysisnia e realize naquelle paiz a mesma obra realizada pelo Japão na Mandchuria? Por que a Inglaterra acha necessario resguardar o caminho das Indias? Ninguem ignora, porém, que Mussolini já declarou varias vezes que não deseja de maneira alguma contrariar os interesses britannicos na Africa, interesses que o Duce considera legitimos e merecedores de todo o respeito. O caminho das Indias não se acha, pois, ameaçado, como ameaçado tambem não se acha, a economia agraria do Sudão e do Egypto. O lago Tana, não occulta o Palacio Chigi, deve caber aos inglezes, unicamente aos inglezes. Por outro lado, em 1925, assignava-se em Roma, um tratado secreto anglo-italiano pelo qual a Abyssinia era dividida entre a Italia e a Grã-Bretanha.

A ABYSSINIA E O PACTO

— "Seria estultice negar a Genebra o direito de impôr sancções á Italia. Esta desrespeitou o "covenant", cuja inviolabilidade deve ser mantida. Resta saber se a permanencia da Abyssinia na Liga das Nações não constituiu um desrespeito ao Pacto, que contêm artigos que permittiriam aos diplomatas genebrinos collocar o imperio africano sob mandato internacional. Ninguem — nem mesmo o sr. Tecla Tawariate, que tão bem declama os discursos redigidos pelo internacionalista francez sr. Gastón Jéze — conseguiria demonstrar, sem enrubecer, que a Abyssinia tem direito a uma cadeira em Genebra. Haile Selassie é o primeiro a reconhecer a existencia da escravatura no seu paiz. As minorias raciaes — a Ethiopia propriamente dita é pequena e a maioria da população que forma o Imperio de Haile Selassie foi conquistada por Menelick ha menos de 50 annos — não possuem nenhum direito e são tratados como escravos. Quando se nota na Africa, nos Estados Unidos e no Brasil um movimento de sympathia dos negros que ali vivem pela causa da Abyssinia, convêm não esquecer que os pretos na Abyssinia não têm accesso aos postos de responsabilidade e são tratados com o mesmo desprezo que o inglez vota aos zulus".

NÃO HA NA ABYSSINIA UM GOVERNO NACIONAL

— "Não se póde falar em governo nacional na Ethiopia. O Negus depende dos ras que equivalem aos barões feudaes da Europa medieval. E os ras não occultam o desejo de continuar independentes da influencia cada vez mais centralizadora de Addis Abeba. A prova temol-a na adhesão do ras Guxa aos italianos, que o farão fatalmente Imperador da região do Tigre, cuja população não deixará de receber de braços abertos o Piu-Y africano, pois este, controlado como ficará pelos italianos, será levado a dar ao novo Imperio uma orientação progressista que lhe permittirá talvez em breve ser comparado á Erythréa e á Somalia, onde os italianos realizaram uma obra colonizadora verdadeiramente admiravel. Na Erythréa e na Somalia não ha vegetação nem ha agua. E' a região mais hostil que ha na Africa. Em poucos annos, o governo de Roma conseguiu fazer da Somalia e da Erythréa duas colonias modelares.

O CANIBALISMO NA ABYSSINIA

— "Comparar o adiantamento de suas duas colonias da Africa Oriental ao atrazo em que se encontra a Abyssinia deveria constituir a principal preoccupação dos diplomatas romanos. Não é razoavel que se permitta a continuação de um estado de coisas que não corresponde ao espirito civilizador dos inglezes. Estes estão sendo victimas de um equivoco lamentavel. Julgam que a Italia quer conquistar a Abyssinia unicamente levada pelo desejo de reduzir a influencia benefica que elles exercem na Africa. Não comprehenderam ainda que a Italia não faz mais do que cumprir o seu papel de grande potencia com responsabilidade na obra de civilização dos povos que ainda se encontram em estado de barbarie, que cultivam, nas camadas inferiores, o habito monstruoso da anthropophagia e apreciam, nas classes superiores, as carnes cruas, considerando um sacrilegio levar ao fogo um pedaço de boi ou de carneiro. Comem a carne crua porque, mesmo as classes mais influenciadas pela civilização européa, ainda não conseguiram libertar-se das influencias deixadas pelos avós, que eram canibaes intransigentes.

A Liga das Nações póde contar no seu seio com um paiz onde se conserva a escravidão e o canibalismo? Um dos artigos do "covenant" diz que não. Por que o Foreign Office se recusou a fazer cumprir esse artigo?"

A Inglaterra permitte a saida de material de guerra para a Ethiopia

MAS PROHIBE-A PARA A ITALIA

GENEBRA, 14 (Havas) — O representante da Inglaterra, sr. Anthony Eden communicou por escripto ao Secretario Geral da Sociedade das Nações que o governo inglez "resolveu hoje autorizar a exportação de munições e outro material de guerra para a Ethiopia. A prohibição da saida de munições e material de guerra para a Italia, será mantida na sua fórma actual."

UM AVIÃO ITALIANO ABATIDO

FOI PERTO DA ESTRADA DE FERRO DE DJIBOUTI

DJIBOUTI, 14 — (H.) — Informações procedentes da estação ethiope de Afdem, na linha de Djibouti, dizem que a 11 do corrente um avião italiano foi abatido por balas ethiopes.

O piloto do apparelho e dois officiaes tinham morrido na quéda. Faltam pormenores.

FASANELLO

VENDEU e PAGOU

7397 com 500

FEDERAL CONTOS

Remettem-se bilhetes para todo o Brasil

AVENIDA, 147 — AVENIDA, 110

Axum, a Cidade Santa, Occupada pelos Italianos

Como Se Realizou Essa Occupação

Uma Descripção de "Lavoro Fascista"

ROMA, 14 (Havas) — O enviado especial do "Lavoro Fascista" enviou ao seu jornal os seguintes detalhes da occupação de Axum: "O general De Bono recebeu de manhã as homenagens de "Abuna" de Axum, isto é, do bispo "copta" da Cidade Santa. O alto prelado ethiopico, revestido dos paramentos sacros de grande cerimonia, era seguido dos principaes representantes do clero da sua diocese.

A cerimonia assumiu caracter quasi tão solenne como a da rendição dos chefes da região.

Patrulhas de ascaris italianos do 23° regimento de reconhecimento, attingiram as primeiras casas da Cidade Santa sem encontrar resistencia. Estas tropas eram seguidas de reforços a pequena distancia. Ao longo da linha atravessada pela zona occupada pelos italianos, viam-se grupos de indigenas que foram obrigados a fugir com os seus rebanhos.

Nos dois ultimos dias os fugitivos que regressaram á zona de Adigrat levavam mais de 600 cabeças de gado.

Grupos de soldados abyssinios vêm do territorio occupado pelo inimigo bater-se ao lado dos italianos.

As deserções entre os ethiopes são innumeras, particularmente no sector de Entiche.

Sabe-se, por noticias vindas da Somalia, que o avanço italiano para além de Gherlogubi foi momentaneamente paralysado em Chersoghei devido ás chuvas torrenciaes que tornavam praticamente impossivel qualquer movimento de tropas. O avanço proseguirá logo que as chuvas cessarem.

O general De Bono visitou os hospitaes militares da zona de Adua onde os feridos lhe exprimiram a alegria que sentiam por derramarem o sangue pela patria."

SANATOSSE

PARA TOSSE

O bombardeio de cidades abertas

O PROTESTO INGLEZ JUNTO AO GOVERNO ITALIANO

LONDRES, 14 — (H.) — Annuncia-se officialmente que o governo inglez fez representações em Roma chamando a attenção para o facto de que Diré-Dauá e Addisuá são cidades abertas que contam com importantes colonias estrangeiras.

Analogas demarches foram levadas a effeito por outras potencias com representantes acreditados junto ao governo do Negus.

O sub-secretario dos Negocios Estrangeiros da Italia sr. Fulvio Suvich tomou nota das representações e prometteu avisar as autoridades militares italianas.

PIANOS E RADIOS

novos, dos melhores fabricantes, A LONGO PRAZO. Este mez grandes descontos para vendas á vista.

A. MATHIAS, unico agente dos

Pianos BECHSTEIN

123, Avenida Rio Branco, 123

VOLUNTARIOS ITALIANOS QUE Partem de S. Paulo

FOI REALIZADA UMA CERIMONIA RELIGIOSA

Como está organizado o novo contingente

S. PAULO, 14 (A. B.) — A's 10 horas, realizou-se na egreja matriz do Braz a cerimonia religiosa que os italianos da União Catholica Italiana mandaram celebrar em honra dos voluntarios que formam o segundo contingente que vae para a Africa Oriental. Estiveram presentes á cerimonia, além dos voluntarios que são mais de 100, e suas respectivas familias os srs. commendador Giuseppe Castruccio, o consul geral da Italia em São Paulo, Emilio Santi, commissario geral extraordinario do Fascio de São Paulo e grande numero de associados da União Catholica. Foi officiante da missa o provincial Damiani, que abençoou os novos voluntarios.

A officialidade do contingente que parte amanhã compõe-se do capitão Nazaretti Felice, official que combateu na guerra da Lybia, havendo sido condecorado por acto de bravura, é piloto aviador, trabalhando actualmente para uma de nossas companhias de transporte aereo. Tenente Nigra Luigi, que tomou parte saliente na campanha da Africa, em 1919, como voluntario, onde foi ferido em combate: capitão Mazzoleni Ugolini, tambem voluntario da campanha da Lybia onde foi condecorado por acto de bravura.

Em conversa com alguns voluntarios fomos informados de que deverá partir no proximo dia 31 de outubro, mais um contingente de voluntarios do Brasil. Os voluntarios que formam o grupo que partirá amanhã á bordo do "Oceania", são de São Paulo, Santos e Campinas.

A SITUAÇÃO DOS GENERAES ETHIOPES EM LUTA

Sebaht está cercado pelas tropas italianas

ADDIS ABEBA. 14 — (H.) — Consta que o ras Seyoum, commandante em chefe das tropas ethiopes do Tigre encontra-se actualmente com o grosso das suas forças a 120 kilometros de Aduá. Diz-se tambem, mas sem que se possa averiguar o fundamento do boato, que o dedjaz Guxa está presentemente em Makale.

Ainda outro boato dá como certo que o general Hessa, filho do ras Sebaht, se encontra em situação delicada na região de Ual-Ual, cercado pelas tropas italianas.

DIARIO CARIOCA

EXPEDIENTE

Propriedade da S. A. DIARIO CARIOCA

DIRECTORES:
Horacio de Carvalho Junior
J. S. Martins Guimarães

CHEFE DA REDACÇÃO:
Danton Jobim

Endereço telegraphico: DIARIO CARIOCA — Telephones: Direcção, 22-3035 — Administração, 22-3023 — Redacção, 22-1559 e 22-2922 — Officinas, 22-0824 — Assignaturas, 22-3023 — Gravura, 22-1785

PUBLICIDADE — 22-3018

ASSIGNATURAS:

Para o Brasil:		Para o exterior:	
Anno	50$000	Anno	80$000
Semestre. . .	30$000	Semestre. . .	45$000

Venda avulsa: Capital, $200; interior, $300; Aos domingos, $200 — Interior, $300

São cobradores autorizados os srs. Lourenço Amaral e J. T. de Carvalho.

CORRESPONDENCIA

Toda a correspondencia com valor ou sobre assumptos que entendam com assignaturas e outros de interesse da administração deve ser dirigida ao gerente do DIARIO CARIOCA.

O TEMPO

Districto Federal e Nictheroy — Tempo: bom, passando a instavel com chuvas e trovoadas. Temperatura: elevada. Ventos: variaveis, predominando os do quadrante norte, com rajadas muito frescas.

Estado do Rio de Janeiro — Tempo: bom, passando a instavel com chuvas e trovoadas. Temperatura: elevada.

Estados do Sul — Tempo: perturbado com chuvas, possivelmente fortes e trovoadas. Temperatura: elevada em São Paulo, onde entrará em declinio de dia e em declinio progressivo nos demais Estados. Ventos: variaveis, com predominancia dos de suéste a nordeste, com rajadas fortes.

— O Instituto de Meteorologia do Rio de Janeiro, confirmando seu aviso de hontem, previne que o litoral entre o Rio da Prata, e possivelmente o do Estado do Rio, está sujeito a ventos variaveis, predominando os de suéste a nordéste, com rajadas fortes.

TOPICOS

A DECADENCIA DO RISO

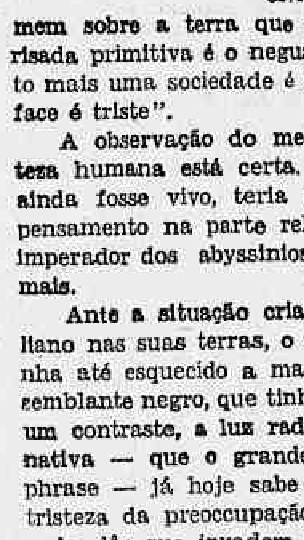

Eça de Queiroz, o grande e admiravel escriptor, que não é gloria só de Portugal, mas de toda a humanidade culta, escreveu, numa das paginas do seu livro "Notas Contemporaneas", o seguinte periodo: "Eu penso que o riso acabou — porque a humanidade entristeceu. E entristeceu por causa da sua immensa civilização. O unico homem sobre a terra que ainda solta a feliz risada primitiva é o negus, na Africa. Quanto mais uma sociedade é culta — mais a sua face é triste".

A observação do mestre quanto á tristeza humana está certa. Entretanto, se elle ainda fosse vivo, teria de rectificar o seu pensamento na parte relativa ao negus. O imperador dos abyssinios já riu. Hoje não ri mais.

Ante a situação criada pelo avanço italiano nas suas terras, o negus, talvez, já tenha até esquecido a maneira de sorrir. Seu semblante negro, que tinha, até hontem, como um contraste, a luz radiosa de uma alegria nativa — que o grande Eça citou na sua phrase — já hoje sabe o que é tristeza. A tristeza da preoccupação, a tristeza do luto e da dôr que invadem os seus dominios, a tristeza melancolica de uma situação de facto, á qual não lhe foi possivel fugir...

E' que a civilização já penetrou na gléba do imperador africano. Hoje, talvez, o riso só exista, largo e feliz, nos labios das tribus selvagens ainda desconhecidas do resto do mundo...

PELA DISCIPLINA MILITAR

O capitão Moesia Rolim é um dos officiaes que mais trabalho têm dado ás altas autoridades militares do paiz. No Ceará, abusando do direito de uma licença, aquelle capitão atirou-se a uma desbragada propaganda eleitoral, chegando ao ponto de, no seu jornaleco, insultar a justiça eleitoral e os principaes vultos do governo revolucionario do paiz.

Punido varias vezes, foi, afinal, o capitão Moesia Rolim transferido para uma das guarnições do interior do Rio Grande. Ahi, porém, o terrivel militar continuou a fazer das suas. Advertido, recentemente, pelo general Pargas Rodrigues, commandante da Região com séde em Porto Alegre, em virtude de certos conceitos emittidos num discurso, o capitão Moesia acaba de ser transferido, pelo ministro da Guerra para Manáos, a pedido daquelle general.

O general João Gomes já deve ter reflectido na situação daquelle seu subalterno. Moço intelligente, possuidor de certa cultura, o capitão Moesia tem posto esses dons a serviço da indisciplina, em vez de, com elles, ajudar a obra meritoria da reorganização moral do nosso Exercito. Ao que parece, o caso do official em questão é desses que deixa a autoridade superior nesse dilemma: ou contemporiza, arriscando o principio da disciplina ou, então, tem de tomar providencias extremas. E o capitão Moesia é o typo do incorrigivel.

Agora elle vae para Manáos. Póde o general João Gomes ter a certeza de que brevemente ver-se-á forçado a novas medidas de punição. Afinal de contas, não é justo que a ordem e disciplina do Exercito e o seu nobre rythmo de trabalho pelo paiz sejam perturbados pelas attitudes insolitas de um capitão, que esquece, diariamente, os seus deveres de soldado e de brasileiro.

O AMPARO SOCIAL

Foi inaugurada, hontem, na fachada do Ministerio da Marinha, a placa do Amparo Social. Essa instituição tem fins nobilissimos. Destina-se a promover a assistencia á mendicidade, construindo asylos e hospitaes, para retirar das ruas e praças os mendigos que nellas pullulam, exhibindo chagas e deformações.

O almirante Protogenes Guimarães, ministro da Marinha, desde o inicio deu o valioso concurso á essa nobre idéa, que vae ganhando terreno victoriosamente, em todos os meios sociaes da cidade.

Effectivamente, o Amparo Social merece todos os estimulos. A mendicancia no Rio é um doloroso contraste com o seu progresso e sua civilização. As nossas ruas apresentam ao povo e aos forasteiros um espectaculo deprimente que nos envergonha. Por toda parte infelizes pedindo esmolas. Uns cegos, outros alejados e mutilados, feridos e até leprosos.

De certo, ninguem aconselharia que a caridosa generosidade da nossa gente se fechasse á desgraça alheia. Entretanto, as esmolas das pessoas de bom coração não resolvem o problema da mendicancia e, de certo modo, constituem um estimulo ao seu desenvolvimento. Por isso mesmo, todas as iniciativas no sentido de acabal-a são dignas de applausos. E aqui deixamos os nossos ao idealismo dos que se resolveram tornar o Amparo Social uma grande realidade.

DUELLO PERIGOSO

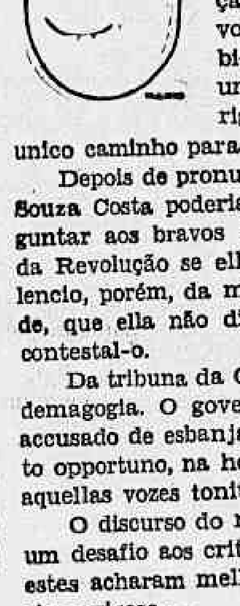

Do discurso pronunciado, hontem, na Camara, pelo ministro da Fazenda: "Ninguem tem falado mais a verdade a seu paiz que o governo da Revolução. Nunca se procurou occultar os "deficits", nem disfarçar a gravidade dos seus reflexos na economia do paiz; ninguem reconheceu mais a gravidade da situação — não criada pela Revolução, mas por ella recebida — e a necessidade de uma politica de economias, rigorosa e severa, como o unico caminho para a salvação".

Depois de pronunciar essas palavras, o sr. Souza Costa poderia cruzar os braços e perguntar aos bravos adversarios do governo e da Revolução se elle estava mentindo. O silencio, porém, da minoria provou, á saciedade, que ella não dispunha de recursos para contestal-o.

Da tribuna da Camara se tem feito muita demagogia. O governo tem sido fartamente accusado de esbanjamentos. Mas, no momento opportuno, na hora H do ajuste de contas, aquellas vozes tonitroante se calam...

O discurso do ministro foi, póde-se dizer, um desafio aos criticos de encommenda. Mas estes acharam melhor silenciar. O duello seria perigoso...

Conferencia Sul-Americana de Meteorologia

No dia 26 do corrente mez, reune-se nesta capital, a Conferencia Sul-Americana de Meteorologia e Serviços Radio-electricos, em cumprimento da Resolução n. 38 da Conferencia Commercial Pan-Americana de Buenos Aires.

O conselheiro de embaixada Fonseca Hermes, chefe do Serviço dos Limites e actos internacionaes, foi designado pelo ministro das Relações Exteriores para presidir os trabalhos preparatorios e a delegação brasileira.

Os Ministerios da Educação, Viação, Agricultura, Guerra e Marinha designaram os seus delegados e assessores technicos, cujo numero total sobe a trinta e cinco.

Foi designado para secretario geral e chefe do Serviço Meteorologico Militar, major Godofredo Vidal.

Os trabalhos preparatorios do comité organizador, têm sido presidido pelo conselheiro de embaixada Fonseca Hermes e a primeira reunião plenaria da delegação se realizou no Itamaraty, no dia 10 do fluente.

A maioria dos governos sul-americanos já respondeu ao convite feito assegurando a sua participação.

Os fins da conferencia tendem á collaboração technica dos serviços de meteorologia e radio-electricidade, em beneficio da navegação aerea commercial, e á preparação das iniciativas a serem estudadas pela conferencia Pan-Americana de Navegação Aerea, a realizar-se em Lima no anno proximo.

ASSUMIU O GOVERNO INTERINO DE PERNAMBUCO

Telegramma recebido pelo chefe da Nação

O presidente da Republica, recebeu o seguinte telegramma:

"RECIFE, 12 — Tenho a honra de communicar a v. ex. que acabo de receber do dr. Carlos de Lima Cavalcanti, o governo do Estado, cujo exercicio assumo na qualidade de presidente da Assembléa Legislativa, durante a ausencia do governador effectivo, que viaja hoje para a Europa em goso de licença, assegurando continuidade integral na solidariedade que vem prestando Pernambuco ao patriotico governo de v. ex. Attenciosas saudações. — Andrade Bezerra".

Conferencia Internacional das Camaras de Commercio

Teve logar no dia 12 do corrente, ás 16 horas, na séde da Camara de Commercio e Industria do Brasil, a primeira reunião preparatoria da Convenção Internacional das Camaras de Commercio a se realizar nesta capital na primavera de 1936.

Aberta a sessão, pelo conde Alfredo Dolabella Portella, foi communicado que se encontrando presente o sr. Francisco de Leonardo Truda, presidente de honra da Instituição, a este caberia, de direito, presidil-a nessa reunião da commissão especial que ia dar o primeiro passo a tão elevado emprehendimento; convidava-o, pois, a assumir a presidencia. Sob palmas da assistencia, o sr. Truda assumindo a presidencia convidou para dirigir os trabalhos, o general Fructuoso Mendes que é o presidente do Conselho Deliberativo, e para secretariar, o secretario geral. Tomaram logar á mesa os seguintes membros da commissão: Djalma Pinheiro Chagas, vice-presidente do Conselho Deliberativo; conde Alfredo Dolabella Portella, presidente do Conselho Executivo; senador Abelardo Condurú, major Dilermando de Assis, do Conselho Technico; José Ribeiro Saback, Alberto Cocozza e conde Nicoláo Debané, vogal do Conselho Deliberativo; Sylvio Britto Soares, representando o ministro da Fazenda; deixando de comparecer o sr. Antonio Moniz Sodré, por ter de embarcar para a Bahia e se fazendo representar pelo professor Lindolpho Xavier e Francisco Alves dos Santos Filho, por motivo imperioso, se fazendo representar pelo conde Dolabella Portella, todos, porém, hypothecando sua solidariedade ao que fosse resolvido. Estiveram presentes muitos outros interessados, importadores e exportadores, inscriptos na Camara, tendo o sr. J. R. Azeredo representado grande numero de membros inscriptos de São Paulo e o sr. Ascendino Nunes, delegado commercial do Estado do Pará, varias firmas desse Estado e do Maranhão.

O expediente constou de officios, cartas e telegrammas, destacando-se um do director-thesoureiro do "Jornal do Brasil" não só offerecendo sua valiosa collaboração como membro da Camara, tambem todo o apoio e solidariedade desse prestigioso diario a esse "desideratum".

O secretario leu o resumo de todas as demarches e das conclusões que vão servir de programma á proclamação.

Passando-se á ordem do dia, o presidente fez vêr que se deveria escolher um relator para redigir a proclamação, sendo approvado e indicado, pelo conde Dolabella Portella, o nome do deputado pelo Estado de São Paulo, sr. Francisco Alves dos Santos Filho e cuja acclamação foi aceita com uma salva de palmas de todos os presentes.

Lidos, a seguir, os themas a serem incluidos nessa proclamação, o presidente annunciou a discussão. O sr. Dilermando de Assis propoz que se ampliasse o item quinto, extendendo aos transportes em geral, maritimos, fluviaes e terrestres, principalmente ás rodovias, problema que está actualmente intimamente ligado as nossas questões economicas. O conde Debané levantou a duvida sobre, se, tratando-se de uma conferencia a respeito de assumptos internacionaes, deveriamos abordar questões internas. O sr. Pinheiro Chagas achou que o major Assis em these tinha razão, porque casos ha em que coexistem dependencia entre os varios meios de transporte, porém, entende que, ficando o relator com a faculdade de ampliar os itens approvados, para programma, a elle deveria caber a faculdade de desenvolver a these. Após debatida a questão e em torno da qual se empenharam na discussão os srs. Pinheiro Chagas, Dolabella, Saback, Cocozza e Azeredo foi a indicação Assis approvada com o addendo Pinheiro Chagas. Annunciado que se ia proceder á escolha de dois nomes que fiquem autorizados a convencionar com as Camaras Argentina, Central de Valparaizo e de Montevidéo, os detalhes da reunião e cuja convenção deverá ter logar em Buenos Aires, o sr. Saback propôz, em face do precedente, que se acclamassem os nomes dos srs. M. T. de Carvalho Britto e general Fructuoso Mendes, os quaes levarão o titulo de presidente de honra da Camara, conferido em outubro de 1934, ao general Don Agustin Justo, presidente da Republica Argentina, quando de sua viagem e em visita official ao Brasil. O general Fructuoso allegando tratar-se da sua pessoa passou a direcção dos trabalhos ao sr. Leonardo Truda que os encaminhou, dando como approvado, em face da manifestação da commissão, como da assistencia, recebendo a proposta sob palmas. Ainda o sr. Saback propôz que se nomeie uma commissão para dar conhecimento ao presidente da Republica e ministros de Estado da resolução das Camaras e bem assim que se solicite do sr. Pedro Ernesto, a quem se deverá convidar, um theatro para a reunião plenaria.

O conde Debané propôz que se considere membros natos a todos os presidentes de Camaras de Commercio estrangeiras existentes nesta capital e bem assim aos representantes commerciaes de todas as nações com residencia no Brasil e, sendo a proposta submettida á discussão, a medida foi approvada.

O general Fructuoso Mendes disse que se senta bem á vontade para tomar a si a proposta de se considerar presidente de honra do futuro Congresso, o presidente da Republica, porquanto, tratando-se de discutir assumptos de alta relevancia para o paiz e onde não se poderia tomar attitude politica, tanto que a Camara de Commercio e Industria do Brasil não tem finalidade politica partidaria, o que se comprova com a organização da Commissão Especial onde figuram personalidades que militam nas diversas agremiações, a escolha de s. ex., representa uma justa homenagem á Nação em torno da qual devem todos dar o exemplo da Allemanha e de outros paizes. O senador Condurú additou, com o apoio dos srs. major Dilermando, conde Dolabella e Saback, que se considerem, tambem os ministros de Estado membros de honra do Congresso, sendo egualmente approvado.

Ainda, o conde Dolabella, apoiado pelo sr. Pinheiro Chagas, propuzera que se convidasse a darem assistencia á Convenção, os srs. Clovis Bevilaqua, Affonso Penna Junior, Moniz Sodré, Mario Brant, Levi Carneiro, Felix Pacheco, Raul Fernandes e Gilberto Amado, sendo sem discussão approvado.

E como nada mais houvesse a tratar, o presidente agradeceu o comparecimento de todos e encerrou a sessão. Representou o sr. Carvalho de Britto o professor Lindolpho Xavier.

São estas as Camaras de Commercio que vão ser convidadas a se fazerem representar; ao todo 170.

Actos do Presidente da Republica

O presidente da Republica, assignou os seguintes decretos:

NA PASTA DA VIAÇÃO

Exonerando Antonio Mello, de agente postal de Pinheiro Preto, em Santa Catharina, como incurso no art. 130, n. 2, do Regulamento approvado pelo decreto n. 20.859, de 26 de dezembro de 1931.

NA PASTA DA FAZENDA

Promovendo na Delegacia Fiscal no Rio Grande do Sul, a contador, o 1° escripturario João Carlos Soveral.

NA PASTA DA AGRICULTURA

Sanccionando a resolução do Poder Legislativo que institue um premio de 50:000$ ao inventor de machina para a extracção de cêra de carnauba, o qual será distribuido dentro do prazo de tres annos, a contar da data da promulgação desta lei, de accôrdo com o exame e attestados do Instituto de Technologia e do Ministerio da Agricultura, nos quaes ficará provado todas as suas vantagens. A aceitação do premio mencionado importa em deixar a invenção desde logo em dominio publico, sem direito a qualquer patente, privilegio ou outra vantagem, e correndo o premio instituido por conta da receita geral da Republica, no exercicio de 1930.

OS QUE ESTIVERAM, HONTEM, NO CATTETE

No palacio do Cattete, conferenciaram e despacharam, hontem, com o sr. Getulio Vargas, presidente da Republica, os srs. Vicente Ráo, ministro da Justiça, e Odilon Braga, ministro da Agricultura.

—— O presidente da Republica, recebeu, hontem, em audiencia, no palacio do Cattete, os srs. general Deschamps Cavalcanti, Justo de Moraes, capitão de corveta Victor de Carvalho e o senador Waldomiro Magalhães.

A SITUAÇÃO POLITICA

O TRIBUNAL SUPERIOR CONCLUIRA' AMANHÃ O JULGAMENTO DAS ELEIÇÕES DO RIO GRANDE DO NORTE — OS CONSTITUINTES DA OPPOSIÇÃO POTYGUAR REFUGIARAM-SE NA PARAHYBA — O SR. ANDRADE BEZERRA ASSUMIU O GOVERNO DE PERNAMBUCO

O procurador geral da Justiça Eleitoral fez entrega hontem do seu parecer sobre o pleito do Rio Grande do Norte. O sr. Armando Prado, apreciando longamente a materia, conclue por approvar o parecer indicativo do desembargador Collares Moreira, relator do processo. Segundo as conclusões do parecer, o Partido Popular elegeu 14 deputados contra 11 da corrente governista. Na sessão de amanhã, o caso potyguar deverá concluir a sua marcha no Tribunal Superior, cujo presidente expedirá ordens immediatas para a convocação da Constituinte local. Isso acontece mais de um anno depois de realizadas as eleições de 14 de outubro de 1934!

J. PESSOA, 14 (D. C.) — Estão chegando ao territorio parahybano os constituintes da opposição potyguar que procuram refugio neste Estado, dizendo-se ameaçados pelo governo de sua terra.

Permanecerá apenas em Natal, segundo consta, o sr. Felinto Elysio, em vista de sua edade avançada.

CONFERENCIAS NO MINISTERIO DO TRABALHO

Estiveram, hontem, no gabinete do ministro do Trabalho, tendo conferenciado com o sr. Agamemnon Magalhães, os senadores Pacheco de Oliveira, Thomaz Lobo e José de Sá e o conego Olympio de Mello, presidente da Camara Municipal.

O SR. ANDRADE BEZERRA ASSUMIU O GOVERNO DE PERNAMBUCO

RECIFE, 14 (A. B.) — O sr. Andrade Bezerra entrou em funcções desde sabbado como governador interino do Estado, na ausencia do sr. Lima Cavalcanti que embarcou, como se sabe, pelo "Conde Zeppelin", em viagem de recreio á Allemanha. Antes de passar o cargo ao seu substituto interino, o sr. Lima Cavalcanti offereceu um almoço a todos os seus auxiliares de governo, no palacio do Campo das Princezas.

RESULTADOS DO PLEITO MUNICIPAL PERNAMBUCANO

RECIFE, 14 (A. B.) — Prosegue a apuração das eleições municipaes, sendo evidente que o Partido Trabalhista formará em segundo plano. O resultado final conhecido dá 830 votos ao P. S. D.; 405 ao "Trabalhador occupa o teu posto"; 331 ao "Nem tudo está perdido"; 199 á Acção Commercial; 181 aos integralistas e 109 aos independentes.

ELEITO O REPRESENTANTE DO FUNCCINOLISMO ALAGOANO NA ASSEMBLÉA ESTADUAL

MACEIO', 14 (A. B.) — Esteve renhido o pleito para a representação dos funccionarios publicos na Assembléa Legislativa do Estado. Venceu o sr. Freitas Cavalcanti, por 350 votos contra 329 ao sr. Francisco Rizzo.

O MAJOR BARATA NÃO COGITA DE REQUERER LICENÇA PREMIO

BELÉM, 14 (A. B.) — Assevera-se que o major Magalhães Barata não cogita de requerer licença-premio, sendo inveridicos os informes transmittidos para o Rio nesse sentido.

Panorama

Ary Pavão

Razões do fracasso...

A Camara dos Deputados vae, positivamente, de mal a peor. Aquelles que se habituaram a procurar o Palacio Tiradentes como unico espectaculo interessante desta cidade triste, já se convenceram de que, hoje, qualquer circo dos suburbios supera em originalidade e bom humor o elenco dos paes da patria. Todavia, a "troupe" é a mesma, com ligeiras modificações, e o governo, a quem cabe a funcção de empresario, foi ao extremo de generosidade, augmentando os ordenados dos artistas.

Mas falta animação, falta enthusiasmo, falta, sobretudo, a presença de alguns "estrellos" que fizeram da constituinte a coisa mais gozada da historia do Brasil e que o absurdo das urnas democraticas impediu que voltassem a exhibir os seus meritos á luz da ribalta.

Antigamente, quando um cidadão galgava os degráos que conduzem ás galerias da Camara, levava comsigo a certeza de que, no minimo, sairia dali com o figado confortado por duas ou tres besteiras do sr. Ruy Santiago ou alguma "pastoral" romantica do bravo general Barcellos — um homem tão puro e tão bom que qualquer destes dias cria azas e vira "anjo da guarda" do Estado do Rio.

Naquelle tempo, quando o nivel da representação começava a baixar muito, o sr. Antonio Carlos, com aquella perversidade que Deus lhe deu, chamava á presidencia um inconsciente qualquer e dava as suas ordens. O sujeito vinha para o recinto, e, a titulo de coisa nenhuma, falava em "abacaxy"Immediatamente as pessoas interessadas em fruticultura puxavam revólveres, berravam insultos em estilo diluviano e a sessão tomava logo o rumo das representações de gala.

De quando em quando, o velho Seabra — abusando do seu titulo de impolluto — titulo que até agora só foi conferido ao proprio dr. Seabra e que dizem que dá um azar horrivel, promovia lindas vesperaes bahianas com o concurso dos srs. Pacheco de Oliveira e Francisco Rocha, sob o amparo divino do padre Galrão, que é a propria Virtude de batina... mal comparando...

O sr. Agamemnon Magalhães passeava entre as bancadas o seu lindo sorriso nipponico que, como o sorriso da "Mimi", deve ter fugido de alguma ventarola, ou de alguma chicara de chá... O sr. Pedro Rache, na ausencia de assumpto mais sério falava em theoria da relatividade; minutos após a bancada classista se reunia para saber se aquelle negocio era contra a representação profissional.

O sr. Lauro Passos, que é medico e agricultor, dava charutos de sua autoria aos rapazes de imprensa; no dia seguinte os rapazes ficavam com bronchite e o sr. Lauro Passos dava uma receita que augmentava os soffrimentos do sujeito mas que o deixava incapaz de descobrir a origem dos seus males: se o charuto, se o remedio...

Que resta á Camara actual do esplendor da Constituinte?...

Cortaram o sr. Ruy Santiago da chapa autonomista (injustamente porque elle não era o peor) mandaram o sr. Jones Rocha para o Senado com todo o seu guarda-roupa de galã betuminoso; o general Barcellos está presidindo um concurso de tiro ao alvo em Nictheroy, e até o sr. Homero Pires cuja funcção era entupir o microphone da tribuna, já fala em Praxitélles sem cuspir na gente...

O esforço desenvolvido no sabbado pelos srs. Ribeiro Junior e Abguar Bastos para relembrar os tempos passados, se bem que digno de encomios, não obteve o exito desejado.

Embora reconhecendo em ambos os oradores a absoluta falta de respeito pelos cargos que occupam, a coragem que demonstraram em atacar a paciencia do proximo e as regras de grammatica e o estilo admiravel em que vasaram os seus encantadores insultos, não os julgamos capazes de reviver o periodo aureo da Assembléa.

Mesmo proque o que mais impressionava naquella época era o pittoresco de um choque de correntes diversas em que formavam as mais complexas mentalidades do paiz.

O espectaculo de sabbado, longe de ser engraçado, foi desagradavel.

E, "genero-livre" só com mulheres de plastica perigosa e olhares convidativos — coisas que nenhum dos oradores terá velleidades de possuir...

Todo o publico carioca, ficou fascinado, hontem, com
LUPE VELEZ
ELLA DANSANDO, EMPOLGA; CANTANDO FAZ DELIRAR! O EXITO DO LEADING-MAN Fernando Ochôa
HOJE E TODAS AS NOITES NO CINEMA DO CASINO ATLANTICO

Decorreu Sem Importancia a Sessão de Hontem, na Camara Municipal

O sr. Maggioli e o pagamento dos antigos intendentes — Um vehemente discurso do sr. Alberico de Moraes sobre uma mensagem do prefeito

A sessão de hontem, na Camara Municipal foi aberta pelo conego Olympio de Mello, com a presença de 19 vereadores.

A acta da sessão anterior foi approvada, depois de sobre ella ter falado o sr. Henrique Maggioli, que, a pretexto de rectifical-a, declarou que não era verdadeira a noticia divulgada pelos jornaes, segundo a qual, elle votára o pagamento do subsidio dos antigos intendentes e é um dos interessados.

Terminou o sr. Maggioli dizendo que se retirára do recinto na hora da votação, o que não é a expressão da verdade.

REQUERIMENTOS APPROVADOS

Na hora do expediente foram approvados tres requerimentos. Entre estes figurou um do sr. Tito Livio, pedindo á mesa para solicitar á Commissão Mixta de Reforma Economica Financeira exemplares do relatorio e respectivas tabellas da Sub Commissão encarregada do reajustamento dos quadros do serviço publico civil, afim de que a commissão encarregada de organizar o projecto do estudo e dos quadros dos funccionarios municipaes e respectivas tabellas de vencimentos, tenha como um dos pontos de referencia aquelle trabalho.

DISPONIBILIDADE NÃO REMUNERADA

O sr. Alberico de Moraes, que era o primeiro orador inscripto na hora do expediente, pornunciou vehemente discurso de critica á mensagem do Prefeito, criando um quadro de disponibilidade não remunerada para o professorado.

A oração do vereador da Frente Unica foi de largo combate ao ante-projecto enviado á Camara Municipal, pelo governador da cidade.

A ORDEM DO DIA

Na ordem do dia foi discutido largamente o projecto n. 20, que manda isentar de todos os impostos, emolumentos, fóros, laudemios relativos aos terrenos, predios, sua acquisição, construcção e transmissão, as Caixas de Aposentadoria e Pensões, Institutos de Aposentadoria, Syndicatos de classe e dá outras providencias.

A primeira discussão deste projecto foi bastante agitada. O vereador classista Azevedo Santos occupou a tribuna para defendel-o, tendo sido muito aparteado pelos seus collegas Adalto Reis, Jorge Mattos e Henrique Maggioli.

A discussão deste projecto foi até a terminação da hora legal, não podendo ser elle votado por falta de numero.

LIVINO DE CARVALHO
ADVOGADO
Edificio Rex, 6º and. S 616
Fóne 22-5748. Das 15 ás 19 hs.

Club Academico Brasileiro

Pede-nos a seguinte publicação:

"Em nome do sr. presidente, convoco os membros do Conselho Technico, para uma reunião que se realizará, amanhã, 16 do corrente, ás 19.30 horas, com a seguinte ordem do dia:

"Eleição para os cargos de presidente, vice-presidente e secretario do mesmo conselho, conforme determina o paragrapho unico do art. 22 dos Estatutos. — Rio, 14 de outubro de 1935. — **Horoldo de Castro**, secretario geral."

AVENTURAS ELECTRIZANTES PARA VOCÊ, graças a

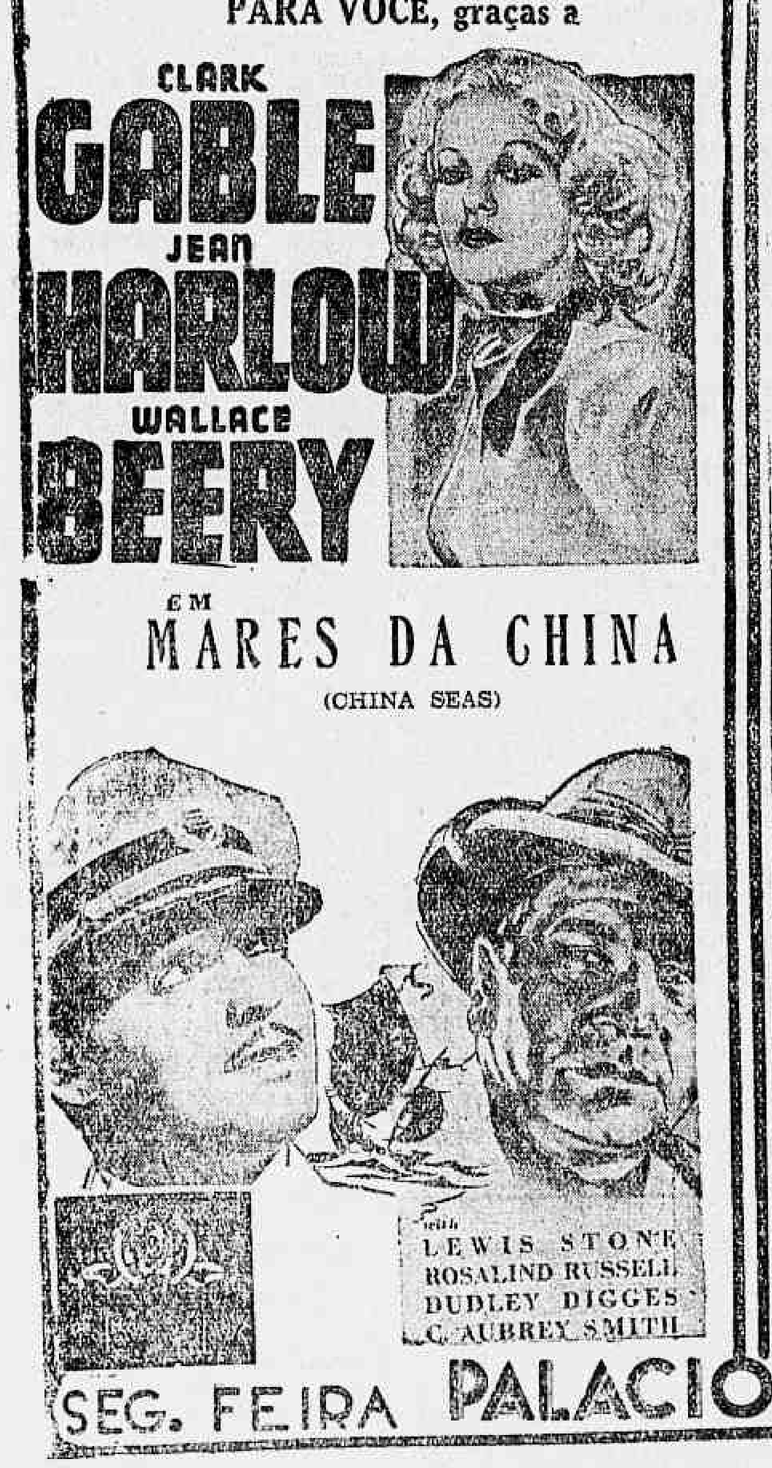

LIVROS NOVOS
E DE ACTUALIDADE
Direito, Medicina e outras Sciencias
VENDEM-SE
Á RUA DA QUITANDA, 7 - SOB.

A GRANDE OBRA DE REERGUIMENTO FINANCEIRO DO BRASIL

(Continuação da 4ª pagina).

Parece-me que este começo de exposição já vale como contestação bastante ás affirmativas sobre a situação de penuria para o Thesouro, que é apresentado como elemento perturbador na vida do Banco do Brasil com pedidos constantes de dinheiro ou como tendo feito emissões clandestinas para attender ás suas necessidades.

A verdade, no emtanto, é esta: o Thesouro desde março deste anno não pediu adeantamento algum ao Banco, não utilizou em um ceitil o credito contratual de 300.000 contos, de que poderia dispôr, e ainda tem fornecido recursos ao Banco através de depositos e mais da metade do ouro adquirido já está pago.

As razões desse estado de thesouraria se explicam em parte pelo augmento da receita, que, de 1.056.285:500$000 arrecadada de janeiro a junho de 1934, elevou-se no periodo correspondente deste anno a réis 1.217.982:400$000; de outro lado, pela resistencia que tem sido offerecida a realização de despesas, embora com creditos autorizados. E' evidente que com tudo isso não ouso affirmar que se feche o exercicio sem deficit orçamentario: elle será, ainda este anno, talvez inevitavel, se bem que, graças a esse esforço na execução do orçamento, deva ser muito inferior ás previsões feitas. De qualquer fórma, o que desejo accentuar de um modo categorico e formal é o descabimento das criticas sobre a execução do orçamento, que está sendo feita com a maior attenção e no intuito de reduzir ou eliminar o deficit. Já posso annunciar, sem receios, os resultados promissores dessa politica de resistencia á realização de despesas, de estimulo á arrecadação, trabalho silencioso, constante, tenaz, antipathico, politica que só frutifica no futuro e não aproveita a quem a pratica.

Feita essa exposição sobre as modificações nas relações do Thesouro com o Banco do Brasil, passo a considerar o outro elemento de influencia no grupo ora em estudo, que é o titulo de Papel-Moeda.

De 3.107.816:843$500, que era a importancia do papel-moeda em circulação no ultimo balanço, elevou-se a 3.131.311:843$000 em 30 de junho de 1935, havendo um augmento, apenas, de 23.494:999$500. Esse augmento foi devido, em pequena parte, (2.396:660$000), ao resgate de notas da Caixa de Estabilização e o restante representa a differença entre a emissão de 50.000 contos para supprir .. Carteira de Redescontos e a incineração de 28.901:660$000, da emissão autorizada pelo decreto n. 21.717, de 10 de agosto de 1932.

Hoje o valor do Papel-Moeda eleva-se a 3.326.380:963$000, decorrendo o augmento de supprimentos á Carteira de Redescontos.

O decreto referido (n. 21.717) autorizou a emissão de 400.000 contos em notas do Thesouro e simultaneamente a de 400.000 contos em obrigações ao juro de 7 %, que foram entregues ao Banco do Brasil para collocar; á medida que os titulos são vendidos, o seu producto é incinerado na Caixa de Amortização, onde é levado pelo proprio Banco. Desde 1932 o Banco do Brasil já collocou 112.791 dessas apolices que, ao preço medio de 1:004$445, produziram liquidos 113.292:389$500. Esta importancia, accrescida da correspondente aos juros dos titulos ainda não collocados, tem sido incinerada regularmente, sendo hoje a seguinte a posição da emissão de 400.000 contos:

Valor da emissão..	400.000:000$000
Notas incineradas..	157.639:810$000
Saldo em circulação ..	242.360:190$000

Ao cumprimento rigoroso do estatuido na lei que autorizou a emissão, deve-se esse resultado excellente de vermos reduzida quasi á metade, ao cabo de tres annos, a unica emissão de papel-moeda feita pelo Governo da Revolução.

CARTEIRA DE REDESCONTOS

Pelos termos do contrato entre o Thesouro e o Banco do Brasil, no fim de cada anno aquelle deve pagar o saldo de posição que então estiver a dever, sob pena de ficar o Banco desobrigado de novos supprimentos. E' evidente que, sendo o Banco do Brasil de depositos e descontos, não pode emprestar sem limite ao Governo, e precisa ter sempre em vista as suas condições de fluidez.

Com a criação da Caixa de Mobilização Bancaria, concentraram-se no Banco do Brasil os excessos de encaixes dos demais bancos, que chegaram a limites muito altos em virtude da paralysação de negocios e tambem da crise de desconfiança que em todo o mundo feriu a instituição bancaria. Taes recursos permittiam ao Banco realizar as operações de credito que o Thesouro precisava para regularizar a sua situação, sendo, no emtanto, evidente que, sob pena de incorrer em grave erro de technica bancaria, não podia emprestar a prazo médio ao Thesouro quantias de que dispunha a prazo curto a maior parte á vista, sem se assegurar para o caso possivel de retiradas dos seus depositantes. Afim de attingir este objectivo conveio o Banco em emprestar ao Governo a prazo médio — um, dois e tres annos, — porém, com o direito de levar os titulos a redesconto, no caso de lhe ser necessario para attender ás operações de commercio normal.

Para cobrir os deficits de orçamento não ha outro meio senão recorrer ao credito ou emittir papel-moeda: isso é o que está nos livros e o que nós sabemos muito bem, por experiencia propria, pois que no Imperio e na Republica sempre se viveu nesse regime. Entre os dois caminhos não cabia escolha: — emittir desde logo ou ficar correndo o risco de emittir; augmentar o volume de papel-moeda ou ficar com um potencial desse augmento. O Governo optou pelo menos máo porque máos o eram ambos e só a máos caminhos o deficit conduz.

Realizou-se a primeira operação de desconto com o Banco do Brasil em 1932, assignando o Governo Federal titulos no valor de 600.000 contos, aos quaes foi extendida a faculdade de serem levados a redesconto, independente do limite estabelecido para as operações da carteira (decreto n. 22.263, de 28 de dezembro de 1932).

Para regularizar as contas no fim do anno de 1933, o Governo assignou mais 300.000 contos de letras nas mesmas condições e, com o mesmo objectivo e em situação identica para liquidar o exercicio de 1934 mais 300.000 contos, ou sejam, ao todo, 1.200.000:000$000. Desses titulos foram, por sua vez, resgatados, de accôrdo com os contratos, em 1933, 200.000 contos e em 1934 350.000 contos, expressando-se pela importancia de 650.000:000$000 a responsabilidade actual do Governo por promissorias ao Banco do Brasil.

Durante todo o anno de 1932 e 1933 o Banco do Brasil não precisou levar a redesconto os titulos do Thesouro, mas, este anno, em virtude do augmento de negocios e, precisando attender ás necessidades do commercio e das classes productoras, — necessidades de que dá uma medida exacta a elevação das taxas de juros — o Banco do Brasil, usando do direito gêmeo da propria operação de credito que realizara, levou a redesconto uma parte desses titulos.

De que o Governo andou bem quando preferiu o recurso ao credito, temos uma primeira prova desde logo no facto de que do milhão e duzentos mil contos de que precisou lançar mão, já resgatou quasi a metade sem que o meio circulante tivesse soffrido alterações. Admittindo, mesmo, a hypothese que, aliás, não occorre na realidade, de que o Banco do Brasil levasse todos os titulos a redesconto determinando um augmento do meio circulante (até hoje o Banco levou a redesconto apenas 200.000 dos 650.000 que têm em carteira, emittidos pelo Thesouro), este desapparecia em funcção do resgate das promissorias. Evitado o mal do desequilibrio orçamentario, o resgate se faria pelas forças do orçamento em um ou dois annos e a situação estaria regularizada; e digo estaria porque, de facto, ella o estará muito breve, em consequencia da operação de liquidação dos atrazados commerciaes inglezes e americanos. Do producto em moeda brasileira dessas operações o Governo entrará na posse, logo que assigne os titulos, nos termos dos accôrdos, pretendendo applical-o na liquidação parcial desse debito. Avaliam-se esses atrazados em £. 8.000.000 a 10.000.000 que, a 60$, produzirão entre 480.000 a 600.000 contos. Alcançaremos, por essa forma, dois objectivos favoraveis — primeiro, faremos desapparecer quasi integralmente esse potencial de emissão, que representam os 650.000 contos de letras do Governo e segundo, o Thesouro é favorecido com a melhora da taxa de juros que, de 7 % pagos ao Banco do Brasil, passará a 4 %.

Além dos titulos do Governo, prestes a desapparecer, como acabo de expôr, com as operações a serem realizadas para liquidação dos atrazados inglezes e americanos, existem apenas na Carteira de Redesconto titulos legitimos de commercio, previstos e enquadrados dentro do regulamento da Carteira e os titulos emittidos pelo Departamento Nacional do Café. O resgate destes titulos está assegurado pelo producto da arrecadação de uma taxa especial e a propria Constituição houve por bem consignar a manutenção desta garantia. Se taes titulos são levados a redesconto é porque os bancos, em virtude do augmento de negocios, têm collocação para o dinheiro a taxas melhores. Tratando-se, porém, de titulos de resgate certo, certo e inevitavel é tambem o recolhimento do papel-moeda cuja emissão elles possam determinar. Todos os entendidos em materia bancaria opinam que o desenvolvimento de negocios que se verifica é normal e a orientação do credito, feita em grande parte pelo Banco do Brasil, continua obedecendo aos mesmos principios de prudencia e segurança; existe, não obstante uma incontestavel inflacção de credito, facilmente verificavel pelo exame dos depositos nos bancos, que encarece ainda mais a necessidade de fazer desapparecer os deficits e consequentemente a da realização de operações de credito pelo Thesouro, afim de cobril-os criando o potencial de emissão, através do redesconto.

Necessario será, egualmente, que tambem os Estados adoptem o mesmo criterio de economia, evitando que gastos excessivos da administração publica concorram para a inflacção pelo augmento constante dos meios de pagamento.

Quanto a emissões para o movimento da carteira em operações á base de titulos commerciaes e legitimos, não me parece que se deva ter receio dos seus effeitos. Nenhuma base segura se possue para determinar com exactidão o volume necessario de papel-moeda num paiz da extensão territorial do Brasil, com as suas difficuldades incontestaveis nos meios de transporte e sem apparelhamento de credito; fixar neste ou naquelle limite a quantidade de papel-moeda será sempre obra insegura. O funccionamento da Carteira de Redesconto, augmentando ou diminuindo o volume de moeda em circulação, é o unico meio de se manter o mercado de dinheiro em condições de estabilidade satisfatoria. Considero um erro da lei que restabeleceu o funccionamento da Carteira a fixação de limite para o redesconto de titulos legitimos de commercio e supprimir essa restricção se me afigura uma necessidade. A exigencia deve ser rigorosa, mas quanto á natureza dos titulos offerecidos.

DIVIDA CONSOLIDADA

No fim do exercicio de 1934, era assim representada a Divida Externa:

Libras..	106.450.712	— 8—0
Francos ouro	228.989.500,	0 0
Francos, papel..	296.736.900,	0 0
Dollares..	174.197.045,	0 0

A differença para menos entre estes numeros e os que exprimem a situação em junho resulta das amortizações realizadas no periodo de seis mezes transcorrido.

No titulo "Divida Interna", o augmento de 26.331:160$000, (de 3.003.001:500$000 em 1934 para 3.029.332:660$000 em junho de 1935), resulta da emissão de apolices para cumprir as disposições da lei de Reajustamento Economico.

Ahi têm os senhores deputados a explanação clara e minuciosa das condições actuaes das finanças da Republica.

Srs. deputados:

A organização da proposta orçamentaria teve de ser feita dentro de um periodo assás exiguo e, além disso, moldada segundo as novas disposições constitucionaes.

Esses dois pontos foram attendidos e as falhas que existem não são para estranhar em trabalho de tal complexidade e tamanho vulto, mas o que posso assegurar

(Continua na 9ª pagina).

BEBAM CAFE' GLOBO O MELHOR E O MAIS SABOROSO
BOM ATE' A ULTIMA GOTA!

Autos & Estradas

POLICIA DO DISTRICTO FEDERAL

Inspectoria do Trafego

EXAME DE MOTORISTAS

Chamada para o dia 15 do corrente, ás 8 1|2 horas:

Cezar Guinle, Americo de Souza Pacheco, Oswaldo Ferreira, Manoel Gonçalves de Souza, Antonio Gomes, Agostinho Ferreira, Orlando de Albuquerque, João Baptista de Castro Rocha, Luiz de Castro e Almeida Mendes, Norton de Mattos e Isolda Lino de Castro Norton.

Turma supplementar — Jorge da Silva Oliveira, Luiz de Souza Gomes, João Baptista, Alvino Fernandez Dominguez e Manoel Martins Simões.

— Chamada de motorneiros para o dia 15 do corrente, na Companhia Light, ás 9 horas: Manoel Joaquim Fernandes, Adelino Rodrigues, Abdul Messth Mussi Saad, Antonio Sarto, Anibal Ferreira, Ovidio Rodrigues Dantas, Olympio dos Santos, Juvencio de Freitas, João Izidoro de Assis, João Coelho da Visitação.

— Resultado dos exames effectuados no dia 14 do corrente.

Approvados: Aureliano Abreu de Oliveira, Manoel Dias Cardoso Filho, Santoro Queirino, Oswaldo Machado Warderley, Hermes Theodoro Cabral, Fernando Martinez Fernandez, Alvaro Rodrigues, Abilio Alves de Lima, João Corrêa Dantas, Lourival Franco da Cunha.

Reprovados: 7.

Uma festa da "Tattwa Reino da Gloria"

Realizou-se no dia 9 do corrente, na séde social, á rua S. Luiz Gonzaga n. 58, sobrado o magnifico festival com que foi á noite commemorada a passagem do 3º anniversario de sua fundação.

O grande salão mal podia conter a enorme quantidade de confrades que ali compareceram numa demonstração de carinho e interesse pelo jubilo collectivo, justificado no bello acontecimento.

Depois da prece inicial, em cumprimento do programma estabelecido, o presidente do Tattwa dr. Humberto Fernandes, em luminoso discurso, cheio de bondade e repassado de uma robusta fé evangelica, procurou demonstrar o que tem sido a marcha evolutiva e progressista da nova agremiação, cuja direcção lhe foi confiada, e os grandes projectos que espera vêr tornados em realidade.

Falaram em seguida a dra. Edméa B. Valente e o irmão José Torres, e como orador official o secretario Pericles Machado, produzindo uma bella oração, merecendo os applausos da assistencia. Constituiu um verdadeiro successo a parte litero musical, salientando-se um grupo de meninas cujos recitativos foram muito applaudidos. O presidente, dando por encerrada a sessão, agradeceu a todos essa prova de sentimento e fraternidade christã.

LIVRARIA ALVES
Livros collegiaes e academicos

NO
CASINO DA URCA
continúa o successo da
"BOITE AFRICA"
HOJE — Distribuição de valiosos premios entre os frequentadores á meia noite e meia — Canções pelo
"BANDO DA LUA"
Orchestra typica de IZIDRO BENITEZ
Casino Balneario da Urca

Dr. AUGUSTO PAULINO FILHO
Dr. FERNANDO PAULINO
VIAS URINARIAS. Tratamento da gonorrhéa e suas complicações no homem e na mulher.
Edificio Castello — Av. Nilo Peçanha, 151-9. and. Tel. 22-7207 — Diariamente de 2 ás 7

Gonorrhéa Nova ou antiga Cura radical
Com injecções hypodermicas.
DR. JORGE A. FRANCO — Chefe de Laboratorio do Ins Oswaldo Cruz, — 67 Assembléa de 2 as 5. Tel: 22 5112

CINEMA

Mister Clark Gable...

Clark Gable, o homem do dia, tem "performance" respeitavel em "Mares da China", o vibrante drama de aventuras que a Metro editou em grande escala e que será o sensacional programma do Palacio na proxima semana. Gable faz o papel de capitão Gaskell, commandante do "Kin Loo", um navio mercante que cruza as perigosas aguas dos mares chinezes. Ao lado de Gable, nesse desempenho vigoroso, que o reaffirmará como artista de grande expressão, apparecem, como os "fans" sabem, Jean Harlow e Wallace Beery. E Jean está, positivamente, um encanto, nesse film magistral!

Kay Francis e George Brent, num inesquecivel "Primeiro Beijo"!

Todos têm o "Primeiro Beijo"... porém quando esse beijo é preparado cuidadosamente por um Borbage e tem como personagens principaes Kay Francis e George Brent, então "O Primeiro Beijo", terá que ser presenciado por todos e em todos deixará uma estranha saudade com a impressão de que se provou tambem um pouquinho desse beijo, que foi o primeiro... de uma série immensa de outros mais, apaixonados, inextinguiveis! Kay Francis que é quem tem mais vezes apparecido com Brent, embora a concurrencia seja enorme, todas as grandes estrellas exigindo o super-love para seus celluloides, apparece sempre mais bella, sempre mais Mulher, quando o tem a seu lado! Brent, em "O Primeiro Beijo" (Sttranded) é a criatura que se mostra bom de mais para Brent, tão boa que a desillusão não demora a escurecer-lhe a vida, enchendo-lhe de lagrimas os bellos olhos expressivos.

Borzage soube mais uma vez criar instantes novos para as scenas de amor, dando ao film o maximo de poesia e a suavidade de um gratissimo perfume. Com elle collaborou muito Orry-Kelly, desenhando luxuosas toilettes para a "mais bella"! O Gloria, a patrir de segunda-feira, dará á cidade, Francis-Brent e Borzage, nesse novo celluloide da Warner First National.

Como Joe Louis derrubou Max Baer

A TECHNICA ASSOMBROSA DO NEGRO DE DETROIT, NUM FILM ESPECTACULAR! NO MESMO PROGRAMMA "ESPIÃ RUSSA"

Max Baer, num dos seus ultimos treinos para a luta em que foi derrotado

A sensacional luta de box em que, nos primeiros dias deste mez se empenharam, José Louis e Max Baer, dadas as suas proporções e a significação que teria, para o campeonato do mundo, o seu resultado, attraiu a curiosidade das populações de todos os continentes.

E o seu desfecho, esperado por uns e que constituiu surpresa para outros, veiu provar que Joe Louis é, mesmo, a mais séria ameaça ao titulo que está em poder de Braddock.

O Broadway Programma vae exhibir o film que reproduz, com absoluta fidelidade, todo esse embate gigantesco.

E' uma pellicula de sensação, porque reflecte a luta toda, sem a perda de um detalhe, mostrando-nos como se desenvolveu a peleja.

Baer, desde o primeiro instante quasi que ficou esmagado sob a agilidade e a technica espantosas desse negro-dynamite que o jogou ao chão, em quatro espectaculares "knock-downs" para acabar por lhe infligir impressionante "knock-out". O film fixa em "camera-lenta" todo o embate.

Segunda-feira esse precioso celluloide estará no cartaz do Broadway, juntamente com uma grande producção RKO-Radio: "Espiã Russa".

Este é um dos mais perfeitos e curiosos films feitos em torno da espionagem na grande guerra.

E' um drama que se desenrola á margem do grande drama da guerra européa.

E' sua figura maxima a mais famosa das Bennett, a loura e fluidica Constance, que realiza um notavel trabalho. E' seu leading-man Gilberto Roland, um galã querido e admirado que ha muito não apparecia. Será este o grande programma da semana, sem duvida, dado o valor dos dois films que o integram.

Um film que foi classificado como "artistico"

"Episodio Musical", o novo film do Programma Alliança, que será lançado no Odeon, dia 28 do corrente, mereceu por parte da Commissão de Censura allemã a classificação de "artistico".

Focalizando a vida dos estudantes do famoso Conservatorio de musica de Dresden, elle nos apresenta os primeiros conflictos amorosos da mocidade, que tão fortemente vão influir na formação de seus caracteres.

Erich Waschneck, especialista nesses themas, ao par de director e libretista, habil psychologo, obteve successo invulgar por occasião da estréa de "Episodio Musical" em Paris, sendo de esperar optima recepção por parte do nosso publico desse interessante celluloide.

No elenco, veremos Hanna Wasg, Wolfgang Liebeneiner e Sybille Schmitz, nos papeis principaes, numa actuação de conjunto que faz de Episodio Musical um espectaculo agradavel, seductor e de alto significado artistico.

"As Pupilas do Sr. Reitor", novamente no Carlos Gomes

Devido ao grande exito assignalado com o grande film "As pupilas do sr. Reitor", no Carlos Gomes, ficou hontem definitivamente resolvido que essa grande producção da Tobis portugueza voltará á têla dessa magnifica casa de espectaculos no proximo dia 28, para mais uma semana de exhibições.

Era uma vez... uma pequena má que se tornou boa

E por parecer mesmo um conto de fada, Francis de Croisset deu á sua peça, aliás famosa, o titulo de "Il était une fois" — e dessa peça a Pathé Natan fez um film que, si não adoptou a traducção litteral do titulo, lhe deu um outro que traduz bem o enredo, o que elle tem de mais importante: — "Traição sublime". E' mesmo o caso de uma criatura feia e má, que a sciencia tornou bella e que o amor regenerou, de modo que, conjugada com alguem para o mal, ella o trahe para poder praticar uma boa acção. Foi realmente uma traição, mas não deixou de ser sublime. Gaby Morlay é essa criatura que nos surge a principio feia, e a gente pergunta como poderá ella assim se transformar, ella que é linda, elegante, insinuante... André Luguet é o seu "partenaire" nesse film adoravel que a Internacional Films vae começar a exhibir no dia 28, no cinema Gloria.

OPINIÕES --- "SONHO DE UMA NOITE DE VERÃO"

— No seio da industria todos têm a certeza de que a qualidade do producto melhorou grandemente. Fóra da industria, os jornaes e revistas fazem commentarios muito mais generosos do que ha dois annos, quando Hollywood produzia mais... em quantidade. Houve uma visivel elevação da critica em favor de Hollywood. E, em parte, foi a critica causticante, que se fez, a razão da melhoria de producção dos studios. Os commentarios severos apontaram outros rumos á Industria, que volveu os olhos para os classicos, mesmo os mais distantes, examinando-os com cautela e transformando os melhores em espectaculos sumptuarios e vibrantes de belleza e modernismo! O exito justifica o proseguimento. E, proseguindo, a Warner First ousou chegar até Max Reinhardt, que nos dá, agora "Sonho de Uma Noite de Verão", de Shakespeare! Sinceramente, realizando aquillo que o bardo de Avon imaginou, sem nunca poder ver consumado num espectaculo digno do seu talento, com os brilhantes bailados e a musica empolgante de Mendelssohn, pelo trabalho dos seus artistas, as suas luzes e perfeições technicas, essa producção merece que, desde agora, muitas semanas antes de sua première, — simultanea em todas as grandes capitaes do mundo — seja affirmada a sua grandeza e o brilho inexcedivel com que inaugura uma nova alvorada de glorias para Hollywood. — Depois de ver "Sonho de Uma Noite de Verão, ninguem poderá predizer o que nos reservará Hollywood, no proximo anno.! Não póde existir quem seja capaz de affirmar a que alturas a industria e o engenho dos productores elevarão o Cinema, em 1936. Comtudo, o que possa ser feito — e não importando a sua origem, embora a Warner ganha, com o triumpho, maior responsabilidade para o futuro — é difficil, senão impossivel conjectura qualquer espectaculo que possa exceder a corajosa empresa que os Warners ha muito vinham ensaiando com brilho e que agora culmina com essa famosa fantasia de Shakespeare. — Pela extensão e belleza cheia de claridades, da têla em que foi feita e por se tratar de "Sonho de Uma Noite de Verão" como o sonhou o bardo de Avon, os Warners marcaram seus nomes na industria para todo o sempre. Esse esforço bem merece o que acontece em todo o mundo, actualmente. Uma poderosa união de forças, para homenagear essa producção com um trombetear estrondoso de applausos. — "Sonho de Uma Noite de Verão", formidavel como desempenho e eminentemente bem feita no seu harmonioso equilibrio da realidade e da fantasia, do romance e da comedia, merece a cooperação tambem da Industria em geral, que é a mais honrada com o feito da Warner". — REDE KANN, do Motion Picture Daily, de 21 de Julho de 1935.

Fox Movietone Novidades

Nos nossos principaes cinemas acha-se em exhibição o ultimo volume do apreciado Fox Movietone Novidades, cujos noticiarios recentes e opportunos são sempre do agrado das platéas cultas.

Neste numero assistimos a "Guarnição Militar de Honolulu"; "A Cidade de Collmar festeja o 300° anniversario de sua annexação a França; Um grande incendio num frigorifico nos Estados Unidos; "As variações da moda para chapéos femininos"; "Mathot vence galhardamente o grande premio Paris, numa sensacional corrida a pé; e um interessantissimo rodeio infantil em Norte America. — Pela sua variedade é rapidez, o Fox Movietone Novidades, semanalmente faz jus a preferencia com que o publico o mantém ha bastante tempo!

CONTRA A GUERRA --- PELA HUMANIDADE!

"Homens de Amanhã" (No Greater Glory) o film da Columbia, que o Rex exhibirá já na proxima segunda-feira, 21 do corrente, é um espectaculo novo que prova, sem lugar a duvidas, que ha diversas emoções humanas e actividades, além do banal em que se pode basear um drama.

Os heroes de "Homens de Amanhã", 2.ª-feira, no Rex

A acção dessa pellicula desenrola-se em Budapest, Hungria. Para a posse de um pedaço de terreno, proprio para seus jogos de foot-ball, etc., dois grupos rivaes de garotos entram em luta real e amarga — com todos os caracteristicos de uma verdadeira guerra de conquistas, entre potencias mundiaes.

O film foi dirigido por Frank Borzage, autor de obras como "Humoresque", "Setimo Céo", "Anjo das Ruas", "Farewell to Arms", e outros successos, que são tradições entre os "fans" de Hollywood.

A variedade e realidade do material de "Homens de Amanhã" deu lugar á Borzage para demonstrar seu grande talento de director-poeta, mais do que em qualquer outro film anterior.

Mais que tudo, porém, é licito dizer que esse potencial celluloide encerra uma grandiosa, sobrehumana licção de arte, de vida, de consciencia, aos "homens de hoje", desvairados pela ambição, cégos pelo interesse de uma civilização já em decadencia!...

"A Cidade Occulta" — Segunda-feira no Pathé Palace

Bela Lugosi já tem um rial, e um rival deveras perigoso. Chama-se elle William Boyd. E neste film — "A Cidade Occulta", em que elle é o interprete principal, revela-se um artistão. No genero apavorante é extraordinario. Tem fibra, tem vigor e sabe dar á sua physionomia as expressões mais desencontradas e mais variadas.

O publico vae ficar apreciando William Boyd. Encarna elle a figura de um homem máo, terrivelmente perverso que encontrava particular volupia em applicar ás suas victimas toda sorte de atrocidades.

Detentor de um terrivel segredo que consistia na "fabricação" de gigantes, por meio de um apparelho infernal "o esticador humano", William Boyd, só se utilizava de sua sciencia para praticar o mal.

Os gigantes que elle criava tornavam-se automatos, escravos de sua vontade e só faziam exclusivamente o que aquelle homem mandava.

Vivia esse monstro numa cidade occulta, em que elle era o senhor absoluto. Cercado dos apparelhos mais complicados e que até provocavam por meio de raios invisiveis cataclysmas mundiaes, taes como: terremotos, naufragios, desabamentos, etc.

E' um film de grandes sensações apavorantes em que os nervos ficam abalados a todo momento, e tem um enredo extraordinario.

OURO Brilhantes Diamantes
os melhores preços — Joalheria Paz, rua Uraguayana n.° 47 — Perto Rua Ouvidor

Um homem por melhor que seja não merece que pensemos nelle mais de cinco minutos!

A bordo de luxuoso transatlantico, singrando o oceano entre Bremen e Nova York, duas amigas conversam sobre o amor. A certa altura da palestra, uma dellas, procurando desencantar a outra num caso amoroso que está sendo exposto minuciosamente, aventura esta phrase que reflecte, na sua estructura, o pensamento de uma mulher intelligente sobre o valor dos homens, em geral. "Um homem por melhor que seja não merece que pensemos nelle mais de cinco minutos".

A historia romantica, a que acima referimos, faz parte do argumento que Ernst Mariscaka, o libretista mais em voga, actualmente, dos melhores films allemães, escreveu para "Não se esqueças", o novo cartaz do Programma Serrador, que estreará, a seguir, no Alhambra com a encantadora actuação artistica de Magda Schneider e Beniamino Gigli.

Martha Eggerth e o Programma Art

O director do Programma Art, sr. Ugo Sorrentino, que se encontra actualmente na Europa, acaba de nos transmittir, por telegramma, interessantes dados sobre as actividades de Martha Eggerth" nos studios europeus.

Assim ficamos a par de que o film "Clou-Clou" — baseado na conhecida opereta do mesmo nome de Franz Lehar — vem de ser terminado e se caracterisa pelo seu extraordinario luxo e e pelos magnificos numeros de musica e canto que offerecem á grande artista — hoje a mais famosa das que appareceram na têla—novas opportunidades de extasiar as platéas de todo mundo com a sua voz unica. Informa ainda o sr. Sorrentino que acaba de adquirir os direitos de exclusividades para exhibição no Brasil, do primeiro film que Martha Eggerth fará na Europa logo após satisfeitos os seus compromissos na America do Norte. O Programma Art terá, portanto, a sua proxima temporada enriquecida com dois grandes films — entre outros mais — da popular "vedette" que é, nesta capital, a maxima attracção de bilheteria pela invulgaridade da sua arte.

Carlos Gardel e Rosita Moreno primeiras figuras em "No dia que me queiras"

Carlos Gardel, o popular cantor de tangos, vae apparecer em "No dia que me queiras"

Carlos Gardel e Rosita Moreno, co-protagonistas em "No dia que me queiras", que será exhibido na proxima semana, fizeram ambos as suas primeiras armas no cinema sob a orientação do mesmo director.

Foi elle Louis Gasnier que dirigiu cinco producções de Gardel, das quaes foram as mais recentes "O Amor Obriga" e "O Tango na Broadway". Mas com quanto os dois artistas se iniciasem no tirocinio da camera sob a direcção de Gasnier, os seus films foram feitos em regiões do mundo separadas por milhares de milhas.

Effectivamente foi nos studios da Paramount em Paris que Gardel representou o seu primeiro film ao passo que a primeira fita de Rosita foi filmada na capital cinematographica do mundo: Hollywood.

A reunião dos dois grandes artistas em "No dia que me queiras" assignalou uma etapa relevante na producção cinematographica em lingua hespanhola, ao mesmo tempo que fez deste film, com o seu lindo repertorio de canções — "Mi Suerte Negra", "Volver", "El dia que me querias", "Guitarra, guitarra mia", "Sus ojos se cerraron", "Sol tropical", etc. — ukma das mais brilhantes producções musicaes do anno.

Lupe Velez chegou, foi vista e... venceu!

A estréa, hontem, de Lupe Velez, no Vine Varieté, constituiu, sem duvida, um exito absoluto. A famosa "estrella" mexicana de Hollywood é de facto, em pessoa, mais linda, mais empolgante que nos celluloides. Sua sympathia communicativa, sua vivacidade e os fluidos que emanam da sua personalidade fascinante, tornam-na uma mulher irresistivel.

Desde o primeiro instante em que ella surgiu no palco, tomou conta da platéa e dansando e cantando, empolgou-a, ao delirio. O publico applaudiu-a com o mais vivo enthusiasmo, gritando repetidas vezes pelo seu nome e rendendo-lhe expressiva consagração.

Seu "partnaire", o artista argentino Fernando Ochôa, tambem satisfez á platéa que muito o apreciou e applaudiu. Póde-se prever o maior exito para a temporada de Lupe Velez no cinema do Casino Atlantico, onde todas as noites ás nove e ás onze ella estará para mostrar aos fanaticos da sua arte de sua belleza, os explendores desta e as magnificencias daquella.

A Noiva de Frankenstein

Nesta nova criação veremos o homem que fez um corpo com fragmentos de cadaveres e em seguida encontrou o raio que dotou de vida as coisas inertes, vê-se obrigado por circumstancias das mais diabolicas a fazer uma companheira para o monstro. — Um grande interesse scientifico reveste "A Noiva de Frankstein", pois recentes experiencias, provam que póde dar-se a vida, emquanto que crial-a ainda não. Mas, quem sabe se o que este film revela, não poderá ser a verdade amanhã?

"A Noiva de Frankenstein", supera todos os films desta qualidade que até agora foi apresentado pelo cinema.

A scena na qual o dr. Frankenstein faz novamente um monstro, esta vez feminino, é horripilante, fascinante, realista... Mas esta encerra sómente um dos muitos grandes momentos deste soberbo drama.

"A Noiva de Frankenstein" com Karloff, Elsa Lanchester, Colin Clive, Valerie Rolson e muitos outros, finalmente tem sua sensacional estréa na proxima semana no Odeon.

UMA NOTICIA AUSPICIOSA PARA A AVIAÇÃO COMMERCIAL EM NOSSO PAIZ

Algumas caracteristicas das superaeronaves que a Panair vae incorporar á linha Miami-Rio-Buenos Aires a partir de novembro proximo

Não causou surpresa o enthusiasmo com que foi recebida em todo o Brasil a noticia de que a Panair vae introduzir um grande melhoramento em seus serviços aéreos incorporando definitivamente no trafego do littoral atlantico os gigantescos e confortaveis hydro-aviões do typo do "Brazilian Clipper". E isso pelo motivo de que, familiarizada com as cousas da aviação, graças á pontualidade e absoluta segurança das operações da companhia, grande parte da população brasileira e principalmente os viajantes aéreos só sentiam que fosse tão difficil ultimamente conseguir-se passagem em apparelhos da Panair, por viajarem os msemos sempre lotados.

Com a introducção no trafego desse novo typo de aeronave, cuja capacidade e conforto ultrapassam tudo o que se fez até agora em materia de aviação commercial, recebe a aviação civil brasileira um impulso consideravel, permittindo um desenvolvimento mais amplo das relações entre os grandes centros littoraneos de nosso paiz quer pela maior capacidade dos apparelhos quer pela extraordinaria reducção do tempo das viagens.

Para possibilitar esse melhoramento, a Pan American Airways adquiriu uma frota de "Clippers" analogos ao famoso "Brazilian Clipper", enormes apparelhos quadri-motores de 19 toneladas, com capacidade para 32 passageiros e grande quantidade de correspondencia e encommendas postaes. Detentores de quasi todos os "records" mundiaes para aeronaves de seu typo, esses apparelhos desenvolvem velocidades superiores a 300 kilometros horarios, proporcionando aos passageiros installados em amplas cabines um conforto e um luxo inexistentes em quaesquer outros apparelhos commerciaes do mundo.

Entre as innovações praticadas nesse typo de hydro-aviões conta-se um salão de fumar, commodas mesas para as refeições, toilette completo, refrigeração especial para os climas tropicaes, revestimento das cabines de material refractario ao ruido dos motores, equilibrio das vibrações, instrumental completo para vôos em qualquer condição de tempo, além de outros serviços que já grangearam para a Panair a fama da mais perfeita organização aeronautica da America do Sul e uma das mais perfeitas e confortaveis do mundo.

Com os novos "Clippers", que entrarão no trafego nos primeiros dias de novembro proximo, adquire o nosso paiz mais um precioso instrumento de expansão social, economica e commercial, obviando por meio da genial descoberta de Santos Dumont o terrivel obstaculo que as distancias offerecem á unidade moral e politica do Brasil. E progressivamente, graças á emulação entre as grandes empresas aeronauticas nacionaes e estrangeiras, o nosso paiz irá adquirindo por meio da navegação aérea um controle precioso sobre as distancias, approximando e vinculando pelo elo das rotas aereas todos os nucleos de população esparsos pelo nosso immenso territorio.

Dahi a alegria alviçareira com que os brasileiros receberam a noticia da incorporação dessas poderosas aeronaves no trafego aereo ao longo das costas brasileiras desde o Cabo de Orange até ao arroio Chuy.

QUER GANHAR SEMPRE NA LOTERIA?
A ASTROLOGIA offerece-lhe hoje a RIQUEZA. Aproveite-a sem demora e conseguirá FORTUNA e FELICIDADE. Orientando-me pela data de nascimento de cada pessoa descobrirei o modo seguro que com minha experiencia todos podem ganhar na loteria sem perder um só vez. Mande seu endereço e 600 réis em sellos, para enviar-lhe GRATIS "O SEGREDO DA FORTUNA". - Milhares de attestados provam as minhas palavras. — Meu endereço: Prof. PANCHANG TONG.
Gral Mitre 2241 - Rosario (S. Fé) - (Rep. Argentina)

A "Semana da Asa"

TERA' INICIO NO PROXIMO DIA 20 ESSA PATRIOTICA COMMEMORAÇÃO

Ultimam-se os preparativos para a série de commemorações com que este anno, se vae celebrar a data anniversaria do primeiro vôo de Santos Dumont, graças á iniciativa da Commissão de Turismo Aereo do Touring Club do Brasil.

A "Semana da Aza", será iniciada pela grande "Revoada Turistica", interessante prova aeronautica, para a qual existem valiosos premios, doados pelo Touring Club do Brasil, pela Cia. Air France, pela Cia. Standard Oil e outras entidades ligadas ao desenvolvimento da aviação em nosso paiz.

A "Revoada Turistica" terá inicio no Campo de Marte, na capital paulista, na manhã do proximo dia 20. Os concurrentes deverão attingir esta capital no decorrer daquelle dia e, durante o percurso, terão que pousar obrigatoriamente nos campos das cidades de Taubaté e Rezende. A gazolina e o oleo para o abastecimento das aeronaves serão fornecidos gratuitamente pela Cia. Standard Oil, tanto para a vinda como para o regresso a S. Paulo.

O Touring Club, em cuja séde se realizam as inscripções para essa interessante prova, fornecerá aos concurrentes as necessarias informações sobre a rota, a utilização dos campos de pouso, o estado de utilização das pistas e mais detalhes technicos necessarios além das condições metereologicas.

Além da Taça "Edu' Chaves" e do bastão de prata (este offerecido pela Air France) haverá, para os pilotos vencedores da prova, medalhas de ouro e valiosos premios em dinheiro.

No mesmo dia 20, será celebrada, na egreja de Nossa Senhora do Loreto (padroeira dos aviadores) missa solenne, com a presença dos nossos aviadores catholicos. O inicio da "Semana da Aza" está sendo esperado, com ansiedade, pelos nossos circulos aeronauticos e pelo publico em geral.

Todas as autoridades, civis e militares, da Aviação Brasileira, têm assegurado ao Touring Club do Brasil o seu apoio afim de que resultem brilhantes e excepcionaes as homenagens que, este anno, vamos prestar á memoria de Bartholomeu Lourenço de Gusmão e de Alberto Santos Dumont.

Musica

ACADEMIA BRASILEIRA DE MUSICA

O concerto 66° desta apreciada agremiação terá logar amanhã, 16 do corrente, ás 21 horas, no salão do Instituto N. de Musica.

Serão solistas, professor F. Chiaffitelli (violinista) e Estellinha Epstein (pianista).

O programma desta festa de arte é o seguinte:

Primeira parte: 1 — Sonata em fá, op. 24 para piano e violino, Beethoven; a) Allegro; b) Adagio molto expressivo; c) Scherzo; d) Rondó. — Senhorinha Estellinha Epstein e professor F. Chiaffitelli.

2 — a) Chants pelonais (minhas alegrias, Chopin; b) La Chasse, Paganini: Listz; c) Preludio, Rachmaninoff; d) La vida breve, Falla. — Senhorinha Estellinha Epstein.

3 — a) La fille aux cheveux de lin, Debussy; b) La plus que lente, Debussy; c) Piece en forme de habanera, Ravel; d) Rondó (da symphonia hespanhola), Lalo. — Professor F. Chiaffitelli.

Segunda parte: 4) — a) Lenda do caboclo, Villas Lobos; b) Cantarolando, Chiaffitelli; c) Tango brasileiro, Levy-Souza Lima; d) Fantasia brasileira, Chiaffitelli. — Professor F. Chiaffitelli.

5 — a) Preludio op. 15, Chopin; b) Estudo op. 25, n. 9, Chopin; c) Serenade "Hark-Hark the Lark", Schubert-listz; d) Rapsodia n. 11, Liszt. — Senhorinha Estellinha Epstein.

Ao piano de acompanhamento, o professor J. de Souza Lima.

GRIPPE E SUAS CONSEQUENCIAS
PHYMATOSAN
AGE COM SEGURANÇA
VIDRO POPULAR 2$500

TINTA BRASILIA
A MELHOR

DR. BOLONHA DE CAMPOS
Clinica medica — Doenças de senhoras e crianças — Partos — Tratamento rapido e moderno da erysipela. Cons. R. S. José, 106-3.° — Ph. 22-7070 — Segundas quartas e sextas das 2 ás 5 horas. Terças, quintas e sabbados, das 9 ás 11. Res. Rua Alexandre Ferreira, 49-Gavea — Phone 26-2068

A Grande Obra de Reerguimento Financeiro do Brasil

O Sr. Arthur de Souza Costa Fez, Perante a Camara dos Deputados, Longa e Exhaustiva Exposição da Verdadeira Situação do Thesouro Nacional

(Continuação da 7ª pagina).

é que a sua elaboração se processou dentro dos mais rigidos principios da technica moderna e visando sobretudo a verdade orçamentaria.

Para alcançar esse objectivo procedeu-se a um rigoroso exame em todas as sub-consignações, não escapando os menores detalhes e os córtes feitos sobre terem sido plenamente justificados mereceram a approvação dos ministerios interessados. A differença para mais na estimativa do deficit entre a proposta apresentada pelo governo e a do parecer da Commissão de Finanças resulta principalmente de ter sido retirada da receita a parte relativa aos impostos e taxas que por força dos dispositivos da Constituição Federal devem ser transferidos para a Prefeitura do Districto Federal. Considerando a impossibilidade pratica da transferencia dos serviços que, tambem, por força da Constituição, deviam passar para aquella entidade, tornava-se necessario um accordo entre a União e a Prefeitura para harmonizar os interesses. Já têm sido feitos varios entendimentos e em linhas geraes está encaminhada a solução pela qual no anno proximo, a União arrecadará como procuradora da Prefeitura os impostos em causa, considerando a sua importancia como liquidação dos encargos que lhe teriam de caber.

Deste modo a receita da União terá effectivamente a entrada dos impostos, muito embora a suppressão da Receita se explique pela exigencia constitucional (47.000 contos).

Além dessa reducção da estimativa da Receita foram feitos augmentos na Despesa entre os quaes de 100.000:000$ para compra de ouro, 50.000 para juros de emprestimos a realizar e 50.000 para juros de titulos do Thesouro; 33.500 para obras novas (Ministerio da Viação); 12.000 para pagamento das Companhias de Navegação aerea, faltando nesse ultimo o accrescimo á Receita da renda proveniente da taxa pela qual deve correr o serviço; 4.000 para estradas de rodagem, verba em que fôra concedido augmento de egual importancia sobre o orçamento de 1935; 1.765 para subvenções e auxilios (Ministerio da Agricultura).

Contribuiram ainda para esse augmento do deficit as majorações julgadas necessarias para o cumprimento dos artigos 156 e 141 da Constituição. Com todo o acatamento que nos merece a opinião da Commissão de Finanças, permitto-me explicar que taes majorações talvez fossem dispensaveis, visto que sómente se poderá effectivamente concluir a respeito com segurança, em face dos elementos que terão de ser fornecidos pelos ministerios directamente interessados.

Estas ponderações têm o intuito exclusivo de evitar que paire a mais leve duvida quanto á sinceridade que presidiu á elaboração do trabalho que os srs. deputados, com os recursos do seu talento e o elevado senso de patriotismo que os inspira, poderão escoimar de falhas que possam ser encontradas, offerecendo ao paiz uma lei de meios capaz de firmar a ordem nas finanças publicas.

Deixando a circulação monetaria ao abrigo das influencias perturbadoras dos deficits, criando-se a mentalidade sã da necessidade de conservar cada um — instituições publicas e privadas, governo e particulares — as despesas de accordo com os seus recursos, construiremos a base essencial e indispensavel para lançar o plano economico, geral e amplo, abrangendo todos os recursos do paiz, estimulando o desenvolvimento de suas forças economicas, de modo que acompanhe o mesmo rythmo de crescimento demographico.

Finda esta primeira parte da exposição, permitto-me, em homenagem aos nobres deputados que aqui têm feito considerações e criticas sobre a administração das finanças publicas, nesta phase e na que a precedeu, sobre o Governo Provisorio, trazer egualmente o meu concurso a esse trabalho, contribuindo na modestia dos meus recursos para o esclarecimento dos factos essencial ás decisões e juizos que serão fixados pela sabedoria e cultura dos que constituem o Poder Legislativo da Republica.

Vou-me referir especialmente ao discurso aqui pronunciado por occasião da 2ª discussão do orçamento pelo eminente deputado pelo Rio Grande do Sul, dr. A. A. Borges de Medeiros, cujo nome declino com todo o respeito que me inspira a sua nobra figura de homem publico e de cidadão, discurso que constitue uma synthese de todas as accusações ao governo em materia financeira, quando affirma que foi o governo mais nefasto e mais caro da Republica e que o governo actual é um governo dissipador.

O endosso de s. ex. a essa critica impressionou-me sobremodo pela certeza de que ella não resulta de um movimento incontido de paixão politica, mas decorre de um estado de convicção a que s. ex. chegou. E como nada é mais penoso a um homem publico da responsabilidade moral de s. ex. do que a pratica de uma injustiça, não me poderia furtar ao proseguimento deste estudo, no intuito de demonstrar de modo cabal e definitivo a improcedencia da critica. Guardo commigo a certeza de que, afastadas as nuvens que impedem um raciocinio perfeito, s. ex. nos fará justiça.

Abandonarei os numeros que apresentei á Camara como expressão do estado actual, já porque se referem a um periodo incompleto de administração e valem apenas como indice de uma tendencia, só os tendo apresentado para o effeito de restabelecer a verdade quanto á situação do Thesouro e adoptarei os do balanço de 1934, dentro do mesmo criterio seguido, e pelo qual vemos expressa a situação da Fazenda Nacional nos seguintes numeros:

Patrimonio	
Bens e Valores	5.801.570:243$200
Ouro (Grs. 6.683.366.200)	96.898:861$900
	5.898.469:105$100
Dividas Fluctuantes	
Contas passivas	5.088.871:760$400
Contas activas	1.894.151:216$500
	3.194.720:543$900
Divida Consolidada	
Externa (conversão ao par)	1.367.307:365$000
Interna	3.003.001:500$000
	4.370.308:865$000

Confrontemos esta situação com a existente no fim do exercicio de 1930, tudo de accordo com as publicações officiaes da Contadoria Central da Republica.

Patrimonio		
Bens de valores	4.734.718:386$300	
Valores de Fundos da União	607.536:300$400	5.342.254:686$700
Dividas Fluctuantes		
Saldo passivo		3.746.308:870$300
Divida Consolidada		
Divida Externa	1.272.624:396$600	
Divida Interna	2.533.914:300$000	3.806.538:696$600

Do confronto verificamos que nestes quatro annos de governo houve as seguintes modificações em favor da Fazenda:

O Patrimonio subiu de	5.342.254:686$700 em 1930, para 5.898.469:105$100 em 1934,
	+:- 556.214:418$400
O saldo passivo de Dividas Fluctuantes caiu de	3.746.308:870$300 em 1930, para 3.194.720:543$900 em 1934,
ou seja	-:- 551.588:326$400 em favor da Fazenda,
e a seguinte variação contraria:	
Divida Consolidada de .	3.806.538:696$600 em 1930, para 4.370.308:865$000 em 1934,
	— 563.770:168$400

Considerando, portanto, a situação da Fazenda Publica em 1934 em relação á de 1930, verificamos que sua modificação se exprime pela differença entre os elementos favoraveis de 1.107.802:744$800 e contrarios de 563.770:168$400, ou seja pela quantia de

Rs. 544.032:576$400

A respeito de deficits orçamentarios confessados no total de 2.246.828:751$100, assim distribuidos:

1931	293.954:945$900
1932	1.108.877:991$400
1933	715.891:091$800
1934	128.104:722$000
	2.246.828:751$100

precisamos voltar ás reflexões inicialmente feitas sobre contabilidade publica e explicar que estes "deficits" lealmente apresentados na contabilidade como resultados da verdadeira administração orçamentaria terse-iam feito diminuir de fórma consideravel se o governo, para armar effeito, tivesso odenado a inclusão na Receita orçamentaria do valor dos depositos do Funding de 1931, cuja importancia total de 971 mil contos representa na realidade pagamentos contabilizados na Despesa mas que ficou depositada em conta especial no Banco do Brasil e da qual o governo mais tarde poude dispôr, em virtude do schema Oswaldo Aranha, para liquidar as proprias operações de credito. Se assim tivesse procedido, os balanços da Revolução não teriam tido os "deficits" referidos. Os homens da Revolução preferiram, no emtanto, justificar os "deficits", como o fizeram amplamente em documentos publicos, com gastos extraordinarios de manutenção da ordem publica e as sêccas do Nordeste e utilizarem nos seus verdadeiros termos o producto dos depositos que a operação do schema de 1934 determinou.

Esse rigor de criterio dá-nos o infinito prazer de poder demonstrar á evidencia a excellencia dos methodos administrativos da Revolução e reduzir á mais simples expressão todas as criticas.

O parallelo entre a posição da Fazenda em 1930 e a mesma em 1934 mostra, outrosim, sem dar margem a contestações, a improcedencia da argumentação dos que ainda pretendem accrescentar aos "deficits" confessados mais a importancia do equivalente das prestações da divida que se deixou de remetter.

VV. exas. já viram que o Governo contabilizou a saida do dinheiro, não obstante ter ficado a sua importancia, em virtude de clausulas do Contrato de Funding, creditada em uma conta especial. Tendo contabilizado a saida do dinheiro no orçamento, é claro que já soffreu todas as consequencias do pagamento e o facto de ter sido realizada ou não a remessa, nenhuma repercussão nova poderia ter no computo dos seus gastos.

Qualquer commerciante tem a experiencia de casos semelhantes em que, devendo uma letra a credor estrangeiro e não podendo realizar a remessa, por difficuldades de cambio, recolhe o equivalente em moeda brasileira ao Banco do Brasil, a taxa convencionada. Dada a saida do dinheiro na sua contabilidade, quando fez o deposito, é claro, é evidente, que o cyclo contabil da operação está encerrado e ninguem se vae lembrar de querer que o homem, ao fazer as suas contas no fim do anno, considere a operação de saida novamente.

Se o Governo, quando utilizou esses fundos de natureza extraordinaria, tornados á sua disposição, tivesse consignado no orçamento como receita, mesmo extraordinaria, para compensar os "deficits" confessados, poder-se-ia, então, allegar, para effeitos de analyse da sua acção orçamentaria, que não fosse considerada tal importancia e o resultado seria, então, o reapparecimento dos "deficits". Mas o Governo não usou desse meio de dissimulação. Não incluiu na Receita a importancia dos depositos e, por isso mesmo, permaneceram os "deficits", sendo, portanto, improcedentes e desarrazoadas as allegações de que a elles se precisem ainda accrescentar essas quantias.

Talvez se pudesse dar razão á critica que nos increpasse de ter deixado de mencionar no orçamento essas rendas extraordinarias, dando, assim, uma impressão peor da situação do que a verdadeira; seria uma questão opinativa; mas o que é incontestavel é que foi boa a pratica usada. Aos que pretendem lançar confusão é sempre facil destruir, pela simples exhibição dos factos.

Para contestar a todos os que têm pronunciado discursos e discursos afim de demonstrar os maleficios da administração revolucionaria não nos contentamos, no emtanto, em apanhar os balanços publicos da Contadoria Central da Republica e pôr lado a lado a situação que encontramos e a do fim do exercicio de 1934.

Iremos adeante. Esse confronto poderia ser contestado. No exame da cousa publica não se pode fazer distincção entre o Estado e a Nação, pois que elle é a propria Nação organizada. O Governo Revolucionario poderia ter onerado a Nação com novos e pesados impostos e delapidado as suas rendas em excesso de despesas. Neste caso, os seus esbanjamentos não teriam repercutido no Patrimonio e nem por isso teria deixado de merecer as censuras da critica. Aliás, este ponto do augmento das Despesas Publicas é precisamente o visado pelo eminente deputado, como fundamento do conceito de dissipador que lhe attribue.

Affirma s. ex. que no quatriennio de 1931|1934 as despesas publicas se elevaram a 12.347.000 contos. Não é exacto. Acabo de demonstrar o absurdo de se pretender incluir no "deficit" orçamentario verificado parcellas que constaram da despesa e, portanto, são elementos constitutivos do "deficit". As importancias relativas aos pagamentos do serviço da Divida Externa, deixadas de remetter em virtude do accôrdo do Funding de 1931 foram — sem excepção — contabilizadas na Despesa, o que pode ser facilmente verificado, bastando ver na prestação de contas de qualquer dos annos do periodo. Feita a rectificação, ficaremos nos 10.347.000 contos que em confronto com o quatriennio anterior — 9.307.000 contos — dão um accrescimo de 1.040.000 contos.

O crescimento constante das despesas publicas é facto perfeitamente normal como s. ex. accentua, aliás, em seu discurso.

Constitue uma lei financeira que os tratadistas aconselham ter em vista na elaboração do systema de receitas e que dividem em augmento apparente e augmento real. Entre as causas do augmeno apparente é considerada a diminuição do poder de compra das moedas, pois que a toda variação de valor da moeda corresponde uma variação inversamente proporcional dos preços; como é natural, na hypothese inversa, isto é, quando se verifica augmento do poder de compra, a oscillação da moeda determina uma diminuição apparente das mesmas despesas. Além dessa causa, ha varias outras, entre as quaes modificações no systema de contabilidade publica; antigamente, em varios paizes era costume a pratica de orçamentos liquidos, quer dizer, não se contabilizavam como despesas os gastos para arrecadação das rendas publicas e as receitas eram escripturadas como producto liquido. Hoje não mais se procede assim; as despesas e as receitas são escripturadas sem compensação.

Entre as causas de augmento real encontramos o desenvolvimento constante do espirito de previdencia e assistencia social; cada vez mais o Estado amplia a sua funcção de prevenir e corrigir males sociaes.

Não preciso, porém, appellar para uma exposição theorica de causas determinantes e justificaveis como um factor normal e permanente da vida do Estado o augmento das despesas publicas, para justificar o augmento de 1.040.000 contos; as razões de ordem publica a que o Estado não poderia refugir e a assistencia aos nossos irmãos do Nordeste, victimas do flagello das sêccas, que importaram em quantia superior áquella, já explicam de modo altamente favoravel e excluem de modo definitivo a ponderação que poderia modificar o resultado que apresentei da Administração Revolucionaria.

Esse augmento, consideradas as circumstancias a que me referi, tornar-se-ia mesmo de infima expressão se comparassemos com o excesso que o periodo de 1926|1930 teve sobre o anterior e que se exprime pela cifra de 2.541.000 contos, ou seja, mais do dobro. Não o farei, entretanto, porque em verdade esse parallelo nada exprime na forma em que está feito e tão injusto é concluir pela superioridade da Administração do sr. Bernardes sobre a do sr. Washington Luis, como seria admittir que no periodo da administração Floriano Peixoto (1892-1894) houve mais espirito de economia do que nos periodos seguintes, inclusive o de Murtinho (1899-1902) porque as despesas publicas foram nestes maiores. No quatriennio Floriano houve uma despesa de 1.186.000 contos e no de Murtinho de 1.716.000 contos. Para que esses parallelos tivessem qualquer expressão apreciavel seria preciso proceder ás rectificações, consideradas todas as causas influentes, e só então teriamos tornado comparaveis os dados, só então poderiamos firmar juizos á base delles. Isso é, no emtanto, muito difficil e exige conhecimentos que só os technicos especializados possuem. Mesmo assim, taes são as difficuldades que Gaston Jése nega-lhes valor scientifico, entendendo que só valem para a defesa de theses politicas.

Sem as rectificações, entretanto, pelo menos as de maior influencia, como as que decorrem das fluctuações da moeda, esses parallelos são de todo inexpressivos.

O eminente dr. Borges de Medeiros affirma, em seu discurso, que em quarenta e quatro annos de Republica os "deficits" attingem á enormidade de 7.695.833:000$000 — 175.000:000$000 para cada exercicio financeiro. Na publicação do discurso consta 1.750.000:000$000, mas é evidente erro de impressão, pois que 7 milhões divididos por 44 não podem dar 1 milhão.

Sobre a totalidade dos "deficits", nos quarenta e quatro annos de Republica, permitto-me pôr em duvida a exactidão da cifra mencionada, e não receio affirmar egualmente que nada exprime, nada representa, por isso que jamais foram apurados os "deficits" dos exercicios financeiros antes da criação da Contadoria Central da Republica. Até então não havia contabilidade organizada e a escripturação, deficientissima, mal orientada, confusa e sem methodo, não permittia o levantamento de um balanço e os resultados que, algumas vezes, foram proclamados, eram inexpressivos, não traduziam a realidade da situação financeira do Paiz.

Essa opinião não é minha. E' do illustre dr. Josino de Araujo, sobre o projecto de Lei Organica da Contabilidade Publica da União (191?), que permitte se ter uma idéa do que era a contabilidade publica no Brasil.

Dizia o saudoso parlamentar, com a maior franqueza:

"De que vale votarmos orçamentos, calcularmos receitas e fixarmos despesas, se não fiscalizamos as gestões, incumbidas das arrecadações e dos gastos?

De que serve determinar cuidadosamente a applicação dos dinheiros publicos, se não se verifica, em tempo algum, a exactidão dessas applicações?

A nossa tarefa, ao votar os orçamentos, redunda pois em uma formalidade inutil, em uma verdadeira comedia, com que gravemente illudimos a boa fé do povo, que nos delega poderes para fiscalizar a acção dos governos".

Se esse era o regime, que se manteve até 1922, se não existia o apparelho contabil, se faltavam os elementos essenciaes, se — como declarou o proprio dr. Josino de Araujo — os dispositivos desconnexos, esparsos, confusos, inefficientes, defeituosos, que regiam a Contabilidade Publica, encontravam-se esquecidos entre os variados artigos dos nossos orçamentos, transformados em verdadeiros bazares legislativos, constituindo mais um ram de occultismo e conhecido apenas de um ou outro profissional iniciado — comprehende-se que, sendo assim, não é possivel levar á categoria de um axioma os resultados das contas desse longo periodo em que, na realidade, nada existe que possa servir de base a qualquer conclusão.

Nessa materia não podemos lançar mão de hypotheses, fazer conjecturas, admittir o "mais ou menos", — ou se affirma com segurança, em face de comprovantes, ou nada valem as affirmativas.

Mesmo admittindo, porém, que elles exprimam resultados reaes, nenhuma expressão poderiam ter como indice para estimar o valor das administrações. E' o mesmo caso das despesas publicas. Para se poder estabelecer comparações seria preciso fazer todas as rectificações indispensaveis para tornar comparaveis os dados, o que é, como ficou dito, infinitamente difficil.

Referindo-se aos "deficits" no periodo de 1931 a 1934, declara o nobre deputado que o de 1934 não pode ser apresentado pelo total indicado no Balanço da Contadoria, e sim pela somma dessa quantia com a de 728.295:156$400, que é o descoberto do exercicio.

E' pena que s. ex. tenha acceito essa informação como verdadeira, sem examinal-a pessoalmente, o que lhe permittiria descobrir o erro em que incidiu.

Vou esclarecer o assumpto, que é, aliás, simples e de facil comprehensão.

O balanço apresenta ás paginas 14, 15 e 17 os aspectos da administração das finanças.

Temos, em primeiro logar, a exposição das differentes phases da execução do orçamento, com o resultado da comparação entre as contas de Despesa e de Receita, excluidas as operações de credito.

Nas contas de 1934 esse resultado de 128.104:722$000 exprime o "deficit" que é o saldo negativo entre a Receita e a Despesa (fl. 14, in fine).

Em segundo logar, em quadro separado temos o demonstrativo de todas as operações realizadas — Receita, Despesa e operações de credito, cujo resultado final de 728.295:156$400 exprime, na technica de contabilidade publica, o "Descoberto do exercicio".

Basta ler á pag. 15 a discriminação feita desse total de 728.295:156$400 para ver, logo em primeiro logar, o "deficit" orçamentario de 128.104:222$000, como parte integrante da mesma quantia, para se concluir pela improcedencia de querer fazer nova addição.

Provado pelo depoimento incontestavel dos algarismos que tanto os "deficits" como as despesas publicas do Governo da Revolução foram os lealmente confessados e constam das contas apresentadas, parece-me amplamente demonstrado que não lhe cabe, por nenhum titulo, a classificação injusta de dissipador.

Sustenta o dr. Borges de Medeiros que, dos tres ultimos governos, foi o do presidente Arthur Bernardes o mais economico e o que, com mais zelo e com a melhor orientação geriu as finanças publicas. Nem de leve pretendo contestar o zelo do presidente Arthur Bernardes, a quem admiro e respeito. Sou, porém, constrangido a discordar quanto á justificação dos resultados da orientação, não apenas pelo dever de exactidão que deve presidir a todo o trabalho de critica honesta, mas para confirmar a fallibilidade dos elementos de que a critica se serviu. Compulsando-se os balanços de 1923 a 1926, verifica-se, sem longo trabalho, que os verdadeiros resultados das contas desse periodo não conferem com os apresentados, devido á não inclusão de verbas que representam despesas effectivas e á inclusão como renda do producto de emprestimos, processo que, evidentemente, diminue o valor dos "deficits" orçamentarios.

Para rectificar os resultados precisamos accrescentar aos "deficits" confessados o valor dessas parcellas, e veremos que aos "deficits" confessados de.. . . . . 459.225:735$200 temos de augmentar:

Despesas não computadas e emprestimos indevidamente escripturados como renda..	393.872:129$300,
elevando-se o "deficit" real dos exercicios de 1923 a 1926, a..	853.097:864$500.

A importancia que o eminente deputado attribue a esse periodo como despesa tambem não está certa — é maior do que a real. Em vez de 6.766.438:000$000, são 6.748.235:233$300. Mas, a essa quantia precisamos accrescentar o volume daquellas despesas não escripturadas e mais as despesas effectuadas e não pagas, e que contribuiram para obrigar a realização de emprestimos externos de £. 8.750.000 e....... U$S. 41.500.000.ºº, — feitos pelo presidente Washington Luis, e só com essas ponderações já teremos modificado a opinião quanto ao periodo em analyse.

Proseguindo o exame dos numeros do discurso de s. ex., vemos que continuam falhando os calculos quando procura pôr em destacado relevo o total presumivel do futuro "deficit" do exercicio em curso.

Assegura s. ex. que esse "deficit" deverá ser de 1.240.849:000$000, total que resulta da somma da quantia de .... 506.076:086$330, em quanto montam os creditos addicionaes abertos no primeiro semestre do corrente anno, segundo affirma o illustre deputado.

Esse "deficit" já tem sido avaliado em um milhão, um milhão e meio, dois milhões, conforme os que lhe fazem a estimativa. A verdade, no emtanto, é que o orçamento em vigor apresenta um excesso de despesa sobre a receita prevista de 506.000 contos, mas a execução vae se processando de modo favoravel, como demonstrei, e não se pode ter duvida, já nesta altura do anno, que o "deficit" será muito menor do que o previsto no orçamento e nem uma pallida imagem dessa allucinadora visão.

Deixemos, porém, esse aspecto, que é de previsão e incerto e examinemos o dos creditos addicionaes abertos no primeiro semestre deste anno. Não é exacta — nem exacta nem approximada — a cifra citada de 734.772:086$330.

O que está contabilizado, o que chegou ao conhecimento do Ministerio da Fazenda foi coisa muito differente. Entre creditos abertos e creditos revigorados de 1º de janeiro a 30 de junho só existe, em vez dessa cifra impressionante, de 734.772:086$330, o total de 216.796:549$000.

Verificando as razões do equivoco do eminente deputado, encontrei desde logo a explicação da maior parte no facto de ter s. ex. incluido entre as autorizações de credito para despesas, a autorização para uma operação de credito, destinada a cobrir o "deficit" do exercicio de 1934.

E' evidente a impossibilidade de sommar estes 300.000 contos destinados a constituir Receita para attender ás despesas feitas, pagas, contabilizadas no exercicio de 1934 e tanto assim que contribuimos para o "deficit" com creditos — para effectuação de despesas no presente exercicio. São quantidades hecterogeneas. Não se podem sommar.

Esse o facto real, positivo, palpavel, accessivel a todos, que se contrapõe, que annulla, que destróe os artificios, as criações, todo esse inextrincavel labyrintho que a imaginação architecta á falta de outros recursos para combater o Governo.

Os numeros falam mais alto do que os argumentos fallaciosos e sem base alguma Contra elles basta o confronto das duas situações da Fazenda Publica, em 1930 e 1934, e a contestação ampla da improcedencia da allegação do augmento das despesas.

Argumente-se como entender, jogue-se com o talento mais subtil, ninguem se convencerá que é optimo um governo só porque apresenta seus balanços com activos e passivos eguaes e deixa a Fazenda onerada com pesados compromissos para outros pagarem, fazendo, embora, crescer a divida publica. A sombra da politica de pedir emprestado para cobrir as deficiencias da renda.

Poderia proseguir esta analyse retrospectiva e, ainda mais, pôr em evidencia a obra da Revolução, mas isso seria, de certo modo, invadir seára alheia. Aos historiadores caberá a tarefa de collocar no verdadeiro logar os homens que influiram na vida do Paiz. Estou certo, além disso, do patriotismo de todos os governantes e os seus erros, como os nossos, são contingentes da acção humana. Não vejo, por isso, nenhuma utilidade pratica nessas indagações de responsabilidades pelos erros commettidos alhures, num momento em que a Patria está a exigir de todos os seus filhos a collaboração mais decidida.

Só entrei no assumpto para esclarecer a verdade e evitar que prevaleçam conceitos firmados em dados inexactos e subsistam opiniões já amplamente contestadas.

Esta minha exposição, que exprime uma prestação de contas da Revolução, completa os magistraes discursos pronunciados pelo meu eminente antecessor.

Ninguem tem falado mais a verdade a seu paiz do que o Governo da Revolução; nunca se procurou occultar os "deficits" nem disfarçar a gravidade dos seus reflexos na economia do paiz: ninguem reconheceu mais a gravidade da situação — não criada pela Revolução, mas por ella recebida — e a necessidade de uma politica de economias, rigorosa e severa, como o unico caminho para a salvação. Mas, precisamente porque existe este caminho seguro e porque o Governo está disposto a seguil-o apoiado pela opinião unanime do paiz, é que se não deixa contaminar pelas lamentações dos que teimam em ver o Brasil sem esperança de salvação.

No terreno arido das conjecturas, pode-se avançar até ao infinito, servem todos os caminhos, são possiveis todas as conclusões, e cada qual tem o direito de aventurar-se em investigações abstractas e em divagações subjectivas. Em vão se pretendem, no emtanto, incutir no espirito publico as balelas de uma supposta derrocada, e ainda responsabilizar pelas difficuldades com que lutamos aquelles que tomaram a iniciativa de enfrental-as e resolvel-as.

De nada valem os libellos accusatorios, ante a realidade inconfundivel dos factos, e onde quer que se encontre um espirito sereno, onde quer que paire uma consciencia sã, onde quer que penetre a luz firme da verdade, ahi não chegará o éco dessas vozes que clamam contra tudo e contra todos, na illusão, talvez, de que só por essa forma se pode alcançar a benemerencia dos concidadãos.

Não ha argumentos nem sophismas, nem arroubos de eloquencia, nem magia nem dialectica capazes de convencer, a quem quer que seja, que o Brasil da Revolução de 1930 retrocedeu, que as suas finanças se esphacelaram, que as suas actividades se anniquilaram, que as suas forças diminuiram de intensidade, que as suas crises recrudesceram, que a sua fortuna foi delapidada.

O que se demonstra pela linguagem convincente dos numeros, o que se conclue dos confrontos estabelecidos e o que está no consenso unanime de todos os brasileiros, é que o Governo que ahi está, seguro das suas responsabilidades, sereno no cumprimento dos seus deveres, infatigavel na sua acção constructora, firme nos seus propositos, tudo tem feito e tudo fará para o engrandecimento da nossa patria, honrando os pesados compromissos que a imprevidencia do passado lhe legou, vencendo uma a uma todas as resistencias que se lhe tentam oppôr, envidando o maximo dos seus esforços em prol da restauração das finanças publicas e do desenvolvimento da economia nacional, promovendo o fortalecimento do credito, incentivando o augmento das riquezas, assegurando o livre exercicio de todas as as profissões honestas, reorganizando todos os serviços do Estado e garantindo a tranquillidade dos cidadãos, para que, pelo trabalho fecundo, possam todos emprestar o concurso de sua patriotica e efficiente collaboração nessa obra gigantesca da qual o Brasil ha de surgir engrandecido no conceito do mundo. Essa collaboração só será possivel quando em uma unidade superior de vistas, esquecidos os resentimentos, cessadas as prevenções como se impõe na hora presente, almejarmos todos a grandeza do Brasil e o bem commum dos brasileiros, que somente será possivel fóra do campo das retaliações, ao abrigo dos ventos destruidores, num ambiente sereno da fraternidade, de paz e de progresso".

Secção Economica do DIARIO CARIOCA
Direcção, F. J. TEIXEIRA LEITE

Diario Economico

AS MANOBRAS DA LIGHT

O deputado Salles Filho apresentou hontem á Camara um requerimento de informações sobre o caso do fornecimento de energia á Central do Brasil.

O ex-director da Imprensa Nacional e da celebre hora nacional é positivamente um homem que vive á margem dos problemas nacionaes, distante de tudo, uma sombra entre os vivos. Só assim é possivel justificar a ingenuidade de que o bravo representante carioca deu mostras apresentando o requerimento de informações a que acima alludimos.

Só uma profunda ingenuidade, um incuravel alheiamento pelas coisas do paiz poderiam permittir que o sr. Salles Filho appuzesse sua honrada assignatura num papel em que os interesses são tão bem servidos. Como brasileiro, como official do Exercito e como deputado, o sr. Salles Filho tem o dever de ser patriota. S. s. é tido como um homem de bem. Sendo um homem de bem e ao mesmo tempo, fazendo o jogo da Light só ha uma explicação para o caso. S. s. é ingenuo.

O coronel deputado não fez mais do que repetir o requerimento do sr. Bias Fortes. O deputado mineiro poderia allegar desconhecimento do assumpto. O que allegará o legislador carioca?

*

Foi o seguinte o requerimento de informações apresentado á Camara pelo antigo "speaker" da Hora Nacional:

"Requeiro que o Ministerio da Viação informe, por intermedio da mesa da Camara: a) se está em execução o contrato para construcção de uma usina para os serviços de electrificação da E. F. Pedro II; b) se, não obstante a actual situação internacional, o Governo acha devidamente assegurado o fornecimento de energia electrica áquella via ferrea, mediante o mesmo contrato; c) apesar da alludida situação internacional e da prohibição constante da legislação em vigor, continua a figurar no contrato para a construcção a que se refere a alinea (a) a obrigação do pagamento em ouro metallico — ainda mesmo no caso de se achar desvalorizada a moeda cujo padrão nominal foi tomado para ponto de referencia da citada clausula ouro."

A primeira pergunta seria deliciosa se não fosse o seu falso ar de ingenua candura.

Será possivel que o deputado Salles Filho ignore que as duas usinas que vão assegurar o fornecimento de energia electrica á Central — estejam todas duas dependentes de approvação do governo para terem suas construcções iniciadas? ou o coronel Salles Filho não lê jornaes ou então não sabemos o que pensar.

O segundo item do requerimento de informações é a reedição da historia da chancellaria de Addis-Abeba tão explorada pelo Departamento de Publicidade da Light.

O terceiro item mostra apenas que o deputado coronel não se deu ao trabalho de examinar mais a fundo o problema. Louvou-se talvez nas informações de falsos amigos, individuos sem escrupulos que abusaram da sua candida ignorancia.

*

O deputado Salles filho póde ser ingenuo, mas é impossivel negar-lhe dignidade e honradez.

O seu requerimento de informações é uma manobra da Light. da qual foi simples instrumento. Estudando com cuidado a questão verificará que foi ludibriado e num gesto de hombridade irá a tribuna da Camara dizer da sua indignação contra os máos amigos que o arrastaram a uma iniciativa indefensavel.

Talvez por timidez deixe de dar ao publico o espectaculo da sua contricção. Seu silencio deverá, porém, ser acolhido pelo paiz como prova de arrependimento. E assim s. s. ganhará o reino dos céos e o perdão dos seus compatriotas.

*

Para que o deputado Salles Filho tenha elementos para iniciar seus estudos sobre o caso do fornecimento de energia electrica á Central vamos transcrever dois trechos da exposição do engenheiro Augusto Barata, da E. F. C. B.:

"2) **Classula Ouro** — Allegaram que a fórma de pagamento era illegal e contra a lei que supprimiu os pagamentos em ouro. Tal não se dá. A proposta obedece rigorosamente á lei de n. 28 de 1935, de 15 de fevereiro, que estipula: — "Que os contratos para importação de mercadorias para o estrangeiro, inclusive os celebrados pela Administração Publica, não se incluem nos dispositivos do decreto numero 23.501 de 27 de novembro de 1933".

A parte de obras a ser feita no Brasil é paga em mil réis e sómente os preços dos materiaes de importação são fixados em libras, porém pagos em mil réis ao cambio do dia, de accordo com decisão do Ministerio da Fazenda."

"6) — **Exportação de Ouro** — Allegam que, "dada a situação cambial. será opportuno cogitar de empreendimento que obrigue a remessa vultosa de cambiaes para o estrangeiro?"

"De accordo com a proposta aceita pelo sr. ministro da Viação, a quantia a ser remettida para o estrangeiro é de libras 576.000, num periodo de 5 annos, ou sejam, em média, libras 115.200 por annos.

No caso de comprar energia, de accordo com a proposta da Light & Power, o governo teria de pagar no periodo inicial cerca de .... 291.000:000$000 correspondentes a libras 3.230.000, das quaes, no minimo, a metade, ou sejam libras ...... 1.610.000, iriam para Toronto, pois a propria Light declarou que venderá á Central as suas sobras. Dahi por deante a Central pagaria annualmente á Light 16.758:000$000 ou sejam libras 186.000, das quaes tambem grande parte iria para o estrangeiro.

Considerando que a quantia actualmente gasta em combustivel importado, no trecho a electrificar, é de 18.000:000$000, ou sejam cerca de libras 200.000, verifica-se que as cambiaes enviadas para a compra das machinas não affectarão o mercado de cambio ou as finanças do paiz."

*

Leia o coronel deputado ao menos a lei n. 28, de 15 de fevereiro de 1935, e evitará dessarte assignar requerimentos ingenuos que deixam na opinião de penoso desencanto...

* * *

O Preço do Ouro

O Banco do Brasil comprava, hontem, ouro fino ao preço de 19$400 a gramma, na base de 1.000/1.000, em barra ou amoedado.

* * *

40:000$000 Para Propaganda

Tendo o Ministerio do Trabalho solicitado a entrega de 40:000$, como andamento ao 1º official bacharel Eloy Moura, para occorrer as despesas nos mezes de setembro, outubro e novembro do corrente anno, com a acquisição do material de propaganda que deverá figurar nos Escriptorios de Propaganda do Brasil, em Nova York e Paris. O Tribunal de Contas converteu em diligencia o julgamento, para que se informe se se trata de material a ser exposto ou para servir á exposição.

* * *

Os Transportes de Animaes e os Estudos Sobre as Carnes

A' Inspectoria Regional do Serviço de Inspecção dos Productos de Origem Animal, de São Paulo, foram transmittidas, pelo Ministerio da Viação, as informações prestadas pela Superintendencia da Rêde de Viação Paraná-Santa Catharina a respeito dos dados relativos ao transporte de animaes e productos derivados, bem como outros subsidios destinados a facilitar os trabalhos da Commissão de Estudos das Carnes Brasileiras.

* * *

Creditos Para Restituições

Ao director do Expediente e do Pessoal foram solicitados pela Alfandega os creditos abaixo mencionados, necessarios ao pagamento das restituições de direitos, do corrente exercicio, que competem ás seguintes firmas: The Sydney Ross Company, 34$300, 84$500 e 84$500; Companhia Siderurgica Belgo-Mineira S. A., 2:389$500; Pinheiro, Guimarães & Cia., 1:576$200; Praguer & Pedroza, 21$500; Schwartz & Cia. Ltda., 711$500; Serafim Ribeiro & Cia., 2:340$400; Garcia Saraiva & Cia., 263$700; Companhia Siderurgica Belgo-Mineira S. A., 29$900; Henry Rogers Sons & Cia. of Brasil Ltda., 337$; A. Cardoso Filhos & Cia., 1:334$800; Companhia Siderurgica Belgo-Mineiras S. A., 20:231$600; Carl Zeiss, 290$ e The Sydney Ross Company, 84$500, 337$, 84$500, 84$500, 84$500, 16$300, 18$600 e 84500.

* * *

De Regresso de Sua Missão ao Prata

Pelo vapor "Madrid" que vem de Buenos Aires, e deve chegar amanhã cedo ao nosso porto, regressa ao Rio o sr. Landulpho Alves de Almeida, director do Departamento Nacional da Producção Animal do Ministerio da Agricultura, e que fizera parte da comitiva do sr. Odilon Braga em sua viagem aos paizes do Prata onde permaneceu, com dois outros technicos, cumprindo os propositos do ministro da Agricultura de adquirir animaes de pedigree para renovação dos rebanhos nacionaes.

TITULOS

Funccionou, hontem, o mercado de titulos, bastante trabalhado, cujos negocios se fizeram em vulto animado, sobre a maioria dos papeis em actividade. As apolices da União ficaram, com preços variaveis e em condições fracas, tendo as obrigações de Minas 9 % e Thesouro Nacional, regulando firmes e em melhoria.

As municipaes ficaram inalteradas e os papeis em evidencia, pouco interesse despertaram, como se vê mais abaixo:

Negocios realizados na Bolsa de hontem:

1	Uniformizada, 200$.	690$000
29	Uniformizadas, 1:000$. . .	760$000
14	Divers. Emissões, nom. . .	745$000
63	idem, idem, nom.	747$000
24	idem, idem, port.	740$000
50	idem, idem, port.	742$000
20	idem, idem, port.	743$000
35	idem, idem, port.	745$000
12	idem, idem, port.	746$000
43	Reajustamento c/2, sem. .	725$000
9	idem, c/2, sem.	730$000
165	idem, c/3, sem.	750$000
33	idem, c/3, sem.	755$000
68	Obrigs. Thes. 1930, 500$. .	4[illegible]7$000
75	idem, idem, 1930, 1:000$. .	1:003$000
1	idem, idem, 1932, 1:000$.	990$000
50	idem, idem, 1932, 1:000$. . .	1:000$000
300	idem, idem, 1932, 1:000$. .	1:005$000
17	idem, Est. Minas, 1:000$. .	929$000
120	idem, idem, 1:000$.	930$000
100	idem Ferroviarias, 1ª. . . .	995$000
7	Apols. E. do Rio, 4 %. . . .	106$000
105	idem idem, 6 %, nom. . . .	330$000
100	idem, idem, 8 %, port. . .	390$000
10	idem Est. Minas, 5 %, 1934.	175$000
177	idem, idem, 5 % 1934. . . .	175$500
5	idem Municipaes, 1904, port.	425$000
39	idem, idem, 1931, port. c/j.	177$000
30	idem, idem, 1931 port. c/j..	178$000
4	idem, idem, 1931, port. c/j. .	182$000
40	idem 7 %, D. 1535.	166$000
100	idem, 7 %, D. 2339.	166$000
2289	Banco dos Funccionarios. . .	50$000
1200	Confiança Industrial. . . .	15$000
21	DBS. Santa Helena. . . .	150$000
66	DBS. Antarctica Paulista . .	191$000
150	DBS. Docas de Santos. . .	184$000
	Vendas por alvará:	
200	Apols. Municipaes, 7 %, 1535 c/j.	166$500
120	DBS. Antarctica Paulista. . .	191$000
20	DBS. Mercado.	213$500
142	DBS. Bellas Artes.	221$000
10	Titulo "Rente Française" de 100 frcs., 5 % com 40 coupons-vencidos pelo lote. . .	1:020$000

* * *

O Governo Suspenderá a Compra de Ouro no Proximo Exercicio

A Commissão de Finanças approvou, hontem, a emenda 283, apresentada ao Orçamento, mandando excluir, em 1936, a dotação de 100.000:000$ para a acquisição de ouro.

O parecer sobre a materia conclue nos seguintes termos:

"Teremos de seguir no momento a politica ingleza do "see and wait", aguardando a decisão definitiva sobre o padrão-ouro, afim de poder tomar na occasião opportuna a direcção mais conveniente ao interesse nacional.

Até esse momento, o ouro que fôr sendo extrahido poderá ser exportado como qualquer mercadoria, pagando-se em moeda nacional as cambiaes de exportação que elle venha a dar logar.

As firmas actualmente autorizadas a fazer acquisição do metal amarello continuarão assim o seu commercio, modificando-se a fiscalização official no sentido de impedir o contrabando e toda evasão que tenha por objectivo desviar as cambiaes correspondentes.

Com isto não se sobrecarregará a divida publica de avultados juros e commissões, concorrer-se-á com uma somma respeitavel na reducção do "deficit" orçamentario e adquirir-se-á um elemento de reforço para as nossas prementes necessidades cambiaes".

* * *

Intercambio Grecia-Brasil

De accôrdo com as informações da legação do Brasil em Athenas, a balança commercial do Brasil com a Grecia é favoravel ao nosso paiz.

As estatisticas commerciaes, recentemente publicadas pela repartição official, mostram que a nossa situação melhorou em relação ao 1º semestre de 1934:

	Quantidades ton.	Valores (em drachmas)
Em 1934.	2.532	63.390.000
Em 1935.	2.975	74.126.000

Verificou-se, portanto, um augmento de 443 toneladas no valor de 10.736.000 drachmas.

* * *

Opportunidades Commerciaes

O consul do Brasil em Las Palmas, Canarias informa que o sr. Salvador Melian, representante commercial, cujo endereço é Calle Triana, 14, deseja representar casa brasileira exportadora de café, indicando como fonte de informações suas as succursaes dos Bancos "Hispano-Americano" e de "Bilbáo", ambas em Las Palmas.

Tambem a firma "Africana Eastern (Spain), Ltd.", pede informações sobre casas exportadoras de café, afim de entrar em relações commerciaes com as mesmas.

Trata-se, segundo informa o consul do Brasil, de importante organização, que tem succursaes em quasi todos os paizes e cuja séde está em Londres. Esta sociedade offerece informações através da praça de Londres e do Banco Hispano Americano, de Las Palmas.

Revista Bancaria Brasileira

Repleta de optima materia de collaboração e de dados estatisticos financeiros e bancarios, está circulando o numero de setembro da "Revista Bancaria Brasileira", cujo summario é o seguinte:

"Lei Bancaria Nacional".
"O Algodão".
"Producção Agricola do Brasil".
O Movimento Economico Internacional".
"A influencia da mineração do ouro no resurgimento economico do mundo".
"Instituto de aposentadorias e pensões dos bancarios".
"O horario de funccionamento dos Bancos".
"O governo do Estado de Minas".
"Sobre um problema economico financeiro".
"Archivo bancario".
"As novas apolices de Pernambuco".
"Accórdãos do Conselho de Contribuintes".
"Associação Bancaria do Rio de Janeiro"

* * *

O Commercio Exterior da Italia

ROMA, 13 (Havas) — No mez de setembro as importações pela Italia, sommaram 666.814.000 liras e as exportações 439.172.000. No mesmo periodo de 1934, as importações foram de 575.000.000 e as exportações de 338.000.000.

Nos nove primeiros mezes deste anno, o "deficit" da balança commercial italiana foi de 1.968.000.000 de liras contra 1.849.000.000, no mesmo periodo do anno passado.

* * *

Os Generos de Primeira Necessidade e o Imposto de Consumo

Quando o ministro da Fazenda compareceu á Commissão de Finanças da Camara, interpellado por um deputado a respeito do imposto de consumo sobre os generos de primeira necessidade, declarou que considerava a tributação desses generos profundamente antipathica e que constaria de uma das emendas que remetteria á commissão a exclusão dos generos de primeira necessidade da tabella do imposto de consumo.

* * *

Reduzidas as Despezas "Eventuaes"

A Commissão de Finanças discutiu, hontem, varias medidas para a compressão de despesas.

Ficou resolvida a reducção de 20 % das despesas "Eventuaes" em todos os ministerios. Dentro desse criterio, o relator reduziu immediatamente as verbas respectivas do Ministerio da Fazenda.

* * *

4.000 Kilos de Carne Inutilizados

A Saude Publica acaba de mandar incinerar 4.000 kilos de carne que se encontravam no Frigorifico do Cáes do Porto, pertencentes ao sr. Oscar Menezes Pamplona, proprietario do açougue da rua do Cattete n. 284. Essa carne era composta de pedaços de carneiro, gallinha, perús, etc., de mistura com restos diarios do estabelecimento e se destinava ao fabrico de linguiça.

* * *

O Caso do Sal Nacional Para a Xarqueada

Na reunião de hontem, do Conselho Federal do Commercio Exterior, foi lido o memorial do Syndicato dos Xarqueadores do R. G. do Sul, não concordando com a proposta firme dos salineiros brasileiros para o fornecimento de sal nacional para a xarqueada de 1936. Esse memorial pede a isenção de direitos para a importação de 30.000 toneladas de sal de Cadiz.

Os salineiros, por sua vez, pediam que não se désse solução final ao assumpto, sem que fossem ouvidos.

Assim, foi adiada para segunda-feira, com a presença do sr. Vieira Macedo, representante riograndense, a votação final do assumpto.

* * *

Creditos Especiaes Para Rodovias

O ministro da Viação solicitou ao presidente da Republica a abertura de creditos especiaes, num total de 2.198 contos, destinados ao proseguimento das obras que estão sendo effectuadas nas estradas de rodagem Rio-S. Paulo, Rio-Petropolis e União Industria.

* * *

Carvão Para o Lloyd

Attendendo ao que solicitou o ministro da Viação o presidente da Republica autorizou o desembaraço na Alfandega desta capital, de 2.534.862 kilos de carvão de Cardif, vindo pelo vapor ingelz "Fowberry Tower", e, por engano, consignado a ordem, quando é destinado ao Lloyd Brasileiro.

* * *

A Descoberta de Um Motor Com Quatro Peças

Telegrammas de Nova York noticiam a descoberta de novo invento, o "Motor Kinetico", apparecido em Vancouver e patenteado pelo sr. Felix Kolzknecht.

Trata-se de novo typo de motor, sómente com quatro peças movediças, e que está destinado a revolucionar a industria da força motriz por sua simplicidade, custo barato, pouco volume e peso leve. O pequeno motor tem menos de um pé cubico de volume e póde ser movido a vapor ou ar comprimido. E' completamente silencioso e não tem vibrações.

BOLETIM DIARIO DE INFORMAÇÕES ECONOMICAS

(Communicado do Escriptorio de Informações do Departamento Nacional da Industria e Commercio):

O ALGODÃO NO ESTADO DO MARANHÃO

A Associação Commercial do Maranhão, em exposição apresentada ao governador do Estado, sobre o problema algodoeiro estadual, informou o seguinte, quanto á producção local desse artigo: "As consequencias economicas de 1930 tiveram effeito surpreendente, com relação ao ouro branco, mormente no Nordeste e em São Paulo. De modo mais geral podemos dizer que todos os Estados algodoeiros do Brasil, apresentaram, em 1934, um apreciavel augmento de producção, emquanto que o Maranhão continuou na dolorosa inactividade em que tem vivido. O seguinte quadro estatistico comprova melhor o que affirmamos, no tocante apenas á producção dos Estados do Nordeste:

	Mil kilos 1933	Mil kilos 1934
Piauhy	2.200	5.000
Ceará	11.000	32.000
Rio G. do Norte	17.500	25.000
Parahyba	21.534	35.000
Pernambuco	15.000	30.000
Maranhão	8.000	9.000

Convem notar que o Maranhão sempre appareceu nas estatisticas como productor de 12 milhões de kilos, o que, infelizmente, não é verdadeiro. A media dos ultimos cinco annos tem oscillado entre 7 e 8 milhões de kilos. A producção maranhense em 1934 distribuiu-se do seguinte modo:

	Kilos
Exportação por São Luiz	4.747.773
Exportação Via Paranahyba ..	1.968.924
Consumo em São Luiz	1.764.686
Consumo em Codó e Caixas ..	700.000
Total	9.181.393

E accrescenta: "Nada impede que o Maranhão se torne o maior Estado productor do Norte do Brasil. Area cultivavel não nos falta. Pela estatistica official temos 11 milhões de hectares utilisaveis para essa cultura, dos quaes somente estão aproveitados 33.430. A terra é fertilissima e o seu rendimento admiravel, porque apresenta a cifra de 314 kilos por hectare, emquanto que nos Estados Unidos da America, paiz leader da producção algodoeira, o rendimento, por hectare não excede de 165 kilos. Nada nos impede pois, de apresentar uma safra que condiga com as nossas immensas possibilidades. A maioria do nosso algodão é de fibra 28|30 m.m. facilmente collocavel pois o rendimento na fiação é superior ao do algodão americano, de fibra mais curta ou ao proprio Egypto que é de fibra mais longa".

A QUALIDADE DO ALGODÃO MARANHENSE

Accrescenta a mesma Associação: "Apesar de possuir uma das melhores fibras do mundo, devido á sua forte resistencia, o nosso algodão é condemnavel, no que se refere á limpeza. Basta attentar para o quadro abaixo: Algodão classificado para a exportação, em janeiro, fevereiro, março e abril de 1935, pela Commissão de Padronização: 15.097 fardos, sendo:

	Fardos
Typo 5 — padrão	503
Typo 9 — soffrivel	3.237
Typo 9 — abaixo ordinario	7.160
Outros typos inter. 6[7	4.197
Total	15.097

Dos quaes 10.397 fardos do typo inferior. São 1.560.000 kilos que, cultivados, colhidos e beneficiados com methodo, dariam o typo basico de 5. Sabendo-se que a depreciação commercial é de $100 por typo inferior a 5, e $100 de augmento nos typos superiores, tem-se ahi uma differença de preço superior a 600 contos. Nessa proporção, conclue-se que em uma safra de 8 milhões de kilos, no minimo, 5 milhões são do typo baixo, proporcionando, só em differença de preço, mais de 2.000 contos em prejuizo da nossa economia".

PELOS ESTADOS

SÃO LUIZ, 11 (E. I.) — Movimento do mercado: algodão entrado nos dias 1.º, 2, 3, 4, 5, 7 e 8 em pluma, 62.168 kilos; em caroço, 1.750 kilos; sahido nos mesmos dias, em pluma, 43.421 kilos; em caroço, 105 kilos.

NATAL, 11 (E. I.) Cotação do dia 10, para os artigos de exportação: algodão em pluma, Seridó, 61$140 a 63$; Sertão, 49$ a 60$; assucar crystal, 1$200; demerara, $900; bruto, $600; borracha, 1$; caroço de algodão, $100; cera de carnaúba, olho, 6$500; palha, 5$; couros bovinos espichados, 2$800; meio sal, 2$500; salgado, 2$; salmourados, 1$100; paina, 1$; pelles de caprinos, 7$; lanigeros, 6$; semente de mamona, $300.

MACEIO', 11 (E. I.) — Movimento commercial do dia 8; entradas do Sul, queijos, 78 caixas; manteiga, 1 caixa; vinho, 8 caixas.

CURITYBA, 11 (E. I.) — Não houve alteração nos preços.

CUYABA', 11 (E. I.) — Pela Estação Arrecadadora de Ponta Poran foram exportados: no dia 9 do corrente, 6.700 kilos de herva matte no valor de 1$ a unidade arroba; por Coxim, no dia 5 do corrente, uma pedra de diamante com 10 grammas no valor de 500$; por Porto Iguatemy, no dia 16 de setembro a 3 do corrente, 8.317 saccos com 439.984 kilos de herva matte no valor official de 1$ a unidade arroba.

OBRAS DE CIMENTO PORTLAND "MAUÁ"

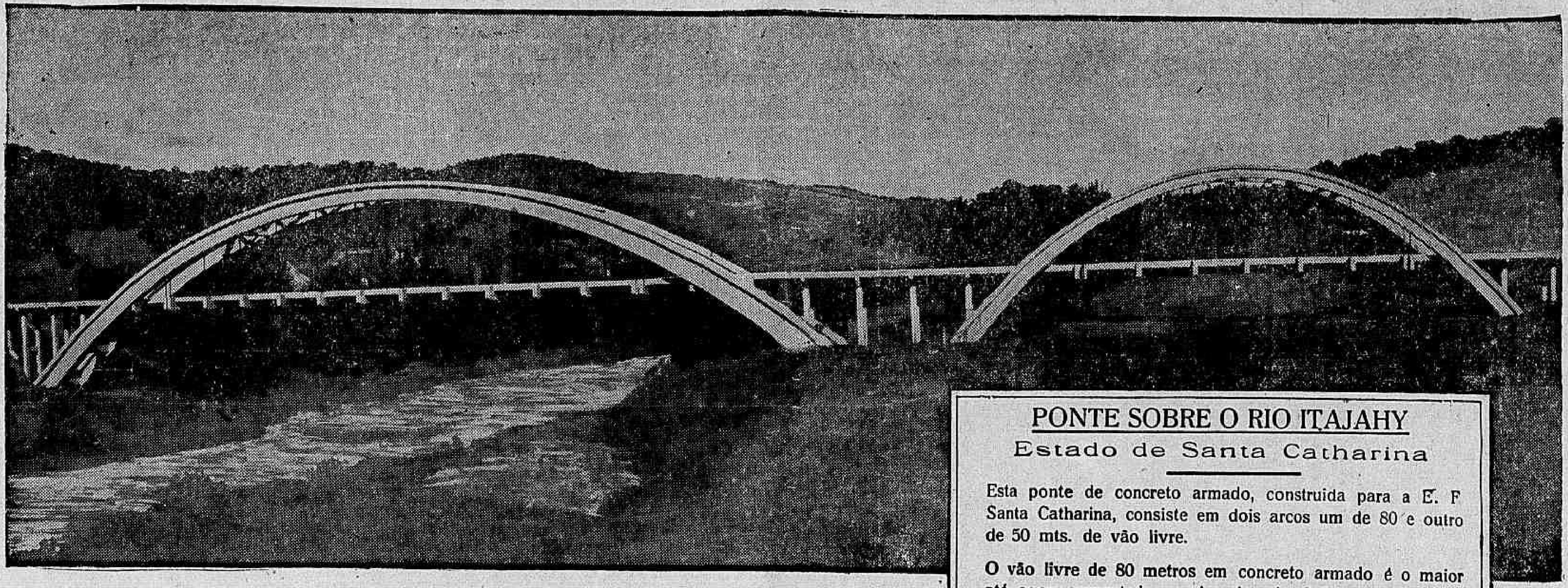

PONTE SOBRE O RIO ITAJAHY
Estado de Santa Catharina

Esta ponte de concreto armado, construida para a E. F. Santa Catharina, consiste em dois arcos um de 80 e outro de 50 mts. de vão livre.

O vão livre de 80 metros em concreto armado é o maior até agora executado na America do Sul para pontes de estradas de ferro e provavelmente representa um dos maiores vãos livres do mundo neste typo de ponte com taboleiro suspenso.

O comprimento total é de 155 metros e na sua construcção foi exclusivamente empregado o cimento portland "MAUÁ".

Projecto & Construcção de
CHRISTIANI & NIELSEN

COMPANHIA NACIONAL DE CIMENTO PORTLAND
RIO DE JANEIRO

Informações Financeiras e Commerciaes

CAMBIO

LIBRA — 57$907

Tivemos hontem, esse mercado regulando em condições calmas. O Banco do Brasil operava em letras bancarias a .. . 57$907, por libra e fazia compras de coberturas a 57$070. Cotou-se o dollar á 11$870 e a libra a 58$071, ambas á vista, estado esse em que deixamos o cambio official, no primeiro encerramento. Reabriu e fechou, inalterado.

FOI A SEGUINTE A TABELLA OFFICIAL DO BANCO DO BARSIL

A 90 d|v: Londres: 57$907. A vista: Londres 58$071; Nova York, 11$870; Paris, $780; Suissa, 3$865; Allemanha, 4$770; Italia $965; Portugal $530; Hespanha 1$620; Belgica, ouro, .. . 2$005; Buenos Aires, papel .. . 3$430; Montevidéo, 5$350 e Hollanda 8$000.

Cabogramma: Londres 58$181.

AS TAXAS DE COMPRA DE COBERTURAS FORAM AS SEGUINTES

A 90 d|v: Londres 57$070 e Nova York, 11$590.

A vista: Londres 57$270; N. York, 11$670; Paris $765; Italia, $945; Allemanha, 4$590; Portugal $520; Hespanha, 1$590; Hollanda 7$870; Suissa 3$795; Belgica, ouro 1$955; Buenos Aires, papel 3$300 e Montevidéo.

Cabogramma: Londres 57$370 e Nova York, 11$700.

OURO FINO

O Banco do Brasil comprou honteh a gramma de ouro fino na base de 1.000|1.000, em barra ou amoedado, ao preço de 19$400.

CAMBIO LIVRE

Libra 87$000 — Dollar 17$750

Abriu e regulava, hontem, fraco o mercado de cambio livre. Os bancos iniciaram os saques por libra á 86$500 e por dollar á 17$710 e compravam á 85$700 e á 17$510, respectivamente. Os negocios verificados em remessas apresentaram regular actividade, ficando o mercado fraco, no primeiro periodo de seus trabalhos e com as taxas ainda em declinio. Quando o mercado apresentou-se frouxo, tendo os bancos passado a sacar á 87$000 e a 17$750 e a comprar a 86$200 e a 17$550 por libra e por dollar, respectivamente.

Fechou o mercado mal collocado e com as taxas em baixa sensiveis.

AS TAXAS DE CAMBIO LIVRE FORAM AS SEGUINTES

A 90 d|v: Londres, 86$400; N. York, 17$630 e Paris 1$164.

A vista: Londres 86$500 a .. 87$000; Nova York, 17$650 a .. . 17$750; Allemanha, 7$120 a .. . 7$140; Paris, 1$166 a 1$170; Italia 1$450; Portugal, $791 a $793, Provincias, $795; Hespanha, .. . 2$450 a 2$470; Provincias 2$455; Hollanda 12$010 a 12$050; Belgica, ouro 2$980 a 2$900; papel, $596; Suecia 4$490 a 4$500; Suissa, 5$760 a 5$780; Slovaquia .. . $730 a $734; Austria 3$360 a .. 3$410; Rumania $187; Buenos Aires, papel, 4$820 a 4$840; Montevidéo, 7$540; Dinamarca, .. . 3$890 a 3$900; Registermark . . 3$750 a 3$810; Japão 5$100 a .. 5$120 e Compensação 5$750.

Cabogramma: Londres 86$600 Nova York 1$670 e Paris 1$168.

CAMARA SYNDICAL

Curso de cambio official e Livre

A vista: Londres 59$383 e .. 85$865; Paris, $780 e 1$164; Italia 1$445; Allemanha, 6$600; Portugal $791; Belgica, ouro .. 2$990; Hespanha 2$402; Suissa. 5$750; Slovaquia $500 e $727; Nova York, 11$900 e 17$636; Buenos Aires, papel 4$805; Registermark, 3$728; Japão, 5$104; Hollanda 11$963; Untertuetzungsmark 5$810 e Verrechnungsmark, 4$769 e 5$750.

MOEDAS

Libra (papel)	87$456
Dollar (papel)	17$726
Franco (papel)	1$167
Idem (papel)	$610
Idem Suissa (papel) ..	5$500
Escudo (papel)	$788
Peso Argentino	4$867
Peso uruguayo	7$311
Reichsmark	5$993
Lira (papel)	5$000
Yen (papel)	5$000
Peseta (papel)	2$400
Florim (papel)	10$400
Corôa-Slovaquia (papel)	$750

CAFE'

TYPO 7 — 11$200

O mercado de café, hontem, abriu e regulava em condições firmes.

O typo 7, era cotado ao preço de 11$200, por dez kilos na tatôa e na abertura consignaram-se vendas de 5.554 saccas. Durante o dia verificaram-se negocios de 1.540 num total de . . 7.094 saccas contra 4.413 ditas de vespera.

Os embarques accusaram maior vulto e o mercado fechou com os preços inalterados.

COTAÇÕES POR 10 KILOS

Typo 3, 13$200; typo 4, 12$700, typo 5, 12$200; typo 6, 11$700; typo 7, 11$200; typo 8, 10$070.

Pauta semanal 1$120 por kilogramma 3$000; Imposto do Rio de Janeiro 5$000.

MOVIMENTO ESTATISTICO

ENTRADAS:

Leopoldina (Minas 3.303 e Estado do Rio, 1.703, num total de 5.006.

Maritima (Minas 2.053 e São Paulo 2.059, 4.112.

Armazem Reg: Fluminense: "Rio" 1.366 e Armazem Reg: Espirito Santo, 650, num total de 11.134.

Idem anno passado 9.747, numa média de 10.308.

Do 1º de julho, anno passado, 840.214.

Café revertid oao stock, desde o 1º de julho: 5.520 saccas.

EMBARQUES:

America do Norte 3.875; Europa 7.726; Africa, 810, num total de 12.411.

Idem, anno passado 7.306; Desde o 1º do mez 112.311; Do 1º de julho 921.959; Idem, anno passado 514.829, tendo em stock 678.055; Menos consumo local do dia 12 de outubro 500, num total de 677.555.

EXISTENCIA:

Idem, anno passado 529.139.

CAFE' A TERMO

Primeiro pregão

MEZES — VENDEDOR — COMPRADOR — DIFFERENÇA

Outubro 10$850 a 10$700, subiu $125; novembro 11$000 á 10$800, subiu $125; dezembro, 10$925 a 10$925, subiu $075; janeiro 11$100 a 10$900, subiu $125, fevereiro 11$000 a 10$950, subiu $125; março 10$975 a 10$900, subiu $125.

Vendas: 1.500 saccas e posição firme.

Segundo pregão

MEZES — VENDEDOR — COMPRADOR — DIFFERENÇA

Outubro, 10$750 a 10$650, desceu $50; novembro 10$850 a .. 10$750, desceu $50; dezembro, .. 10$900 a 10$825, desceu $100; janeiro 11$000 a 10$875, desceu $25; fevereiro 11$000 a 10$875, desceu $25; fevereiro 11$050 a 10$90, desceu $50; março, 10$950 a 10$875, desceu $25.

Não houve vendas, estando em posição firme.

ALGODÃO

Hontem, o referido mercado esteve regulando quando abriu em condições firmes. Os preços reinavam nos limites precedentes, bem collocados e os negocios levados á effeito despertaram maior actividade. Assim o mercado fechou com tendencias favoraveis e firmes.

MOVIMENTO ESTATISTICO

Entraram 61 fardos; sairam 699, e ficaram em stock 5.409 ditos.

COTAÇÕES POR 10 KILOS

Seridó — Typo 3, 52$ a 53$; typo 4, 51$ a 51$500. Sertões, typo 3, 50$ a 51$; typo 5, 40$ a 48$;. Ceará — Typo 3, nominal typo 5, 47$ a 48$; Mattas — typo 3, nominal typo 5. 45$ a 46$ Paulista — Typo 3, 47$ typo 5, 45$000.

ASSUCAR

O mercado saccarino, hontem operava na abertura em estado calmo. Assim vigoravam inalterados os preços em vigôr, comtudo registaram animadas transacções sobre o disponivel existente e o mercado fechou inalterado.

MOVIMENTO ESTATISTICO

Entraram 8.121 saccos sairam 8.080 e ficaram em stock, .. . 136.931 saccos.

COTAÇÕES DO 60 KILOS

Branco crystal de Campos .. 48$500 e 49$500; Demerara 45$ a 46$ e Mascavos 34$ a 35$.

Movimento dos Vapores

A ENTRAR

DOS ESTADOS UNIDOS PARA O RIO DA PRATA

Nova York e esc., "Western Prince" 18
Nova York e esc., "Thode Fagelund" 19
Baltimore e esc., "The Angeles" 20
Nova Orleans e esc., "Delnorte" 23
Canadá e esc., "Emergency Aid" 23
Nova Orleans e esc., "Cabedello" 23
Nova Orleans e esc., "American Legion" 25
Nova York e esc., "Paraguayo" 29

DA EUROPA PARA O RIO DA PRATA

Stockholmo e esc., "Valparaiso" 16
Southampton e esc., "Asturias" 18
Hamburgo e esc., "Vigo" .. 19
Genova e esc., "Conte Grande" 21
Bordéos e esc., "Eubée" .. 21
Londres e esc., "Afric Star" 21
Hamburgo e esc., "Monte Paschoal" 23
Marselha e esc., "Mendoza" 23
Havre e esc., "Eubée" 24
Amsterdam e esc., "Amstelland" 28
Londres e esc., "Highland Chieftain" 28
Antuerpia e esc., "Olympier" 28
Stockholmo e esc., "Kromp. Margareta" 29
Hamburgo e esc., "Antonio Delfino" 30
Trieste e esc., "Neptunia". 31

DE CABOTAGEM

Porto Alegre e esc., "Aratimbó" 15
S. Francisco e esc., "Laguna" 15
Recife e esc., "Piratiny". 16
Penedo e esc., "Murtinho". 17
Belém, e esc., "Manáos" .. 17
Porto Alegre e esc., "Herval" 17
Porto Alegre e esc., "C. Alcidio" 17
Porto Alegre e esc., "Lages" 17
Fortaleza e esc., "Santarém" 19
Tutoya e esc, "Cubatão" .. 20
Laguna e esc., "Carl Hoepcke" 20
Antonina e esc., "Campeiro" 21
Manáos e esc., "Almirante Jaceguay" 26

VAPORES A SAIR

PARA OS ESTADOS UNIDOS DO RIO DA PRATA

Nova York e esc., "E. Prince" 17
Idem, "Aracaju'" 17
Nova Orleans e Japão, "Santos Maru'" 19
Philadelphia e esc., "Culberson" 20
Nova York e esc., "Pan America" 24
Nova Orleans e esc., "Delmar" 25
Baltimore e esc., "West Selene" 27
Nova Orleans e esc., "Tacoma" 29

PARA A EUROPA DO RIO DA PRATA

Hamburgo e esc., "Raul Soares" 15
Idem, "Madrid" 16
Trieste e esc., "Oceania" .. 16
Glasgow e esc., "Lalande". 16
Amsterdam e esc., "Jonna" 18
Southampyton e esc., "Arlanza" 20
Marselha e esc., "Campana" 20
Hamburgo e esc., "Alchiba" 21
Londres e esc. "Highland Patriot" 22
Londres e esc., "Avila Star" 22
Liverpool e esc., "Nasmyth" 22
Hamburgo e esc., e esc., "Cap Norte" 23
Finlandia e esc., "Orient". 23
Antuerpia e esc., "Pionier" 23
Hamburgo e esc., "Cap Arcona" 24
Amsterdam e esc., "Salland" 25
Stockholmo e esc., "Pacific" 26
Londres e esc., "Rodney Star" 28
Southampton e esc., "Asturias" 29
Hamburgo e esc., "Bagé" 30
Hamburgo e esc., "M. Sarmiento" 31
Havre e esc., "Formose" . 31

POR CABOTAGEM:

Macau e esc., "Arassu'" .. 15
Manáos e esc., "Santos" . 15
Porto Alegre e esc., "Arary" 15
Cabedello e esc., "Itatinga" 15
Laguna e esc., "Miranda" 15
Porto Alegre e esc., "Itaquera" 15
Iguape e esc., "Itaipava". 16
Laguna e esc., "Anna" .. 16
Porto Alegre e esc., "Araraquara" 16
Porto Alegre e esc., "Commandante Ripper" 16
Porto Alegre e esc., "Itapé" 16
Recife e esc., "Paty" 16
Recife e esc., "Aratimbó" 17
Aracaju, e esc., "Capivary" 17
Porto Alegre e esc., "Piratiny" 17

MARITIMAS

VARIAS NOTICIAS

Os membros do Conselho Nacional do Trabalho, apreciando o que lhe foi encaminhado pelo presidente do Instituto de Aposentadoria dos Maritimos e em face dos pareceres da secretaria e da Procuradoria, resolveram o seguinte:

"1º, que o Instituto dê cumprimento ao disposto no artigo 23, paragrapho unico, alinea A. do decreto n. 22.872, de 29 de junho de 1933; 2º, que o Instituto remetta, com urgencia, os balancetes trimestraes da receita e despesa, bem como as demonstrações mensaes do movimento da Caixa e do Banco do Brasil, o que não tem sido feito; 3º, que seja procedida a immediata inspecção e tomada de contas do Instituto.

— Ao que estamos informados o sr. Graça Aranha, no sentido de acabar com a classe de Conferentes da Marinha Mercante, mandou affixar edital, no sentido de quasi 50, entrarem com a importancia correspondente á falta de cargas, no prazo de 60 dias, sob pena de lançar mão das fianças ou despedil-os do Lloyd Brasileiro. E' o regime da força já de costume adoptado pelo ex-director da Navegação da Armada, porque de outro modo não se concebe tal medida desde que, faltas de carga verificadas, são descontadas dos conferentes e quando reapparecem vão a leilão e os mesmos, não são reembolsados das importancias já pagas. Como se vê, o sr. Graça Aranha, vae administrando bem o Lloyd...

BANACLUB

O mais original club do mundo só para crianças até 15 annos, onde ha um mundo de brinquedos á disposição da gurisada e onde tudo é de graça.

Funcciona diariamente das 9 ás 18 horas, á Avenida Ruy Barbosa, 8, Curva da Amendoeira, Praia do Flamengo.

Só terão accesso ao Banaclub os banasocios com carteiras de identidade.

Inscrevam-se hoje mesmo no Banaclub. Informações completas na séde e pelo telephone 25-3214.

DR. BRANDINO CORRÊA

Molestias do apparelho Genito - Urinario no homem ou na mulher — OPERAÇÕES — Utero, ovarios prostata, rins, bexiga, etc Cura rapida por processo moderno sem dôr da

GONORRHE'A

e suas complicações — Prostatites, orchites, cystites, estreitamentos, etc. Diathermia. Darsonvalização — Rua Republica do Peru' numero 23, sob., das 7 ás 8 e das 14 ás 18 horas. Domingos e feriados das 7 ás 9 horas

Esgotos da Capital Federal

A Companhia The Rio de Janeiro City Improvements previne ao publico que pelos seus contratos com o Governo Federal e regulamentos em vigor só ella poderá executar qualquer obra de esgoto mesmo as addicionaes ou extraordinarias, sobre as suas canalizações ou tambem alterar ou reconstruir as já existentes. Previne mais que os infractores, estão sujeitos pelo mesmo contrato e instrucções, a demolicão das obras executadas e multas.

Doenças ano-rectaes

Dr. Lauro Borges

Tratamento das hemorrhoidas sem operações e sem dor. RODRIGO SILVA, 14 - 3. 22-1250

TINTA BRASILIA

TYPO OFFICIAL
A MELHOR

GONORRHE'A

(Aguda ou chronica)

IMPOTENCIA

Estreitamento da urethra, cura rapida, sem dor, por novo processo "Descoberta Pessoal". Doenças dos rins, bexiga, prostata, testiculos, utero, ovarios.

(Homem e mulher)

Electricidade applicada. Diathermia. D'arsonvalização, Ozonothermia.

2 ás 7—BUENOS AIRES, 77-4.º

Dr. Alvaro Moutinho

Dr. Oswaldo Barbosa

PROF. DE CLINICA MEDICA DA FACULDADE DE MEDICINA DO PARA'

Doenças do figado, estomago, pulmões e coração.

Installações completas de electricidade medica raio X alta frequencia, banhos hydro-electricos e de luz, raios ultra vermelhos e ultra violetas.

EXAMES DE LABORATORIO

CONSULTORIO 7 de Setembro, 135, 3.º andar 22-0593. RESIDENCIA — Rua Paulino Fernandes, 82 — Botafogo —26-2231

VIDA MUNDANA

ANNIVERSARIOS

Fazem annos hoje: as senhoras Lelita Ceilão e Therezinha Velloso da Silva; senhorinhas, Ida Brito, Dagmar Stella Gonçalves e Lauracy Vieira Pacheco, o jornalista Leal de Souza; os srs. Frederico Eyer, Luiz Pacheco, Alvares Ferreira; o dr. José Villaba; o professor Candido de Oliveira Filho; o dr. Arthur Cumplido de Sant'Anna; Helio, filho do casal José de Campos Caldas.

— Passou hontem a data natalicia da senhorinha Walbêa de Brito Durão, filha do tenente Walter Saavedra Durão e de sua esposa d. Beatriz de Brito Durão, applicada alumna da Academia de Commercio e futurosa "virtuose" patricia. Em sua residencia, em Copacabana, a anniversariante recebeu suas innumeras amiguinhas.

— Faz annos hoje, o academico de medicina João Cardoso de Castro, filho do sr. João Thomé Cardoso de Castro e de sua esposa d. Idalina C. de Castro.

O anniversariante não dará a costumada recepção, passando o dia fóra desta capital.

— **Duljacy Cardoso** — Festeja hoje o seu anniversario natalicio, sendo por esse motivo muito cumprimentado por seus amigos, collegas e admiradores, o joven Duljacy Espirito Santo Cardoso estimado e applicado alumno do Collegio Militar, filho do professor, capitão do Exercito Dulcidio Espirito Santo Cardoso e néto do general Espirito Santo Cardoso ex-ministro da Guerra.

— Festejou hontem o seu anniversario natalicio o sr. Francisco Pires Brandão, estimado funccionario da Caixa Economica do Rio de Janeiro com exercicio na "Agencia Carioca", turno A.

— Os amigos collegas e admiradores do dr. Belmiro Simões Lopes, estimado funccionario da Caixa Economica do Rio de Janeiro, fizeram-lhe expressiva manifestação em regosijo pela passagem do seu auspicioso anniversario natalicio.

— **Professora Aracy da Silva Fernandes** — A data de hoje assignala a passagem do anniversario natalicio da distincta professora de piano d. Aracy da Silva Fernandes, filha do sr. José da Silva, alto funccionario da Casa da Moeda e de d. Olga da Silva.

A anniversariante que desfruta largo circulo de relações de amizade em nosso meio musical, terá a opportunidade de receber, por esse faustoso acontecimento innumeras felicitações.

— **Wanda Capella** — Transcorreu domingo ultimo o anniversario natalicio da joven Wanda Capella, ornamento de destaque em nossa sociedade.

A' anniversariante, foi offerecida entre outras demonstrações de sympathia uma festa realizada nos salões do "Lord Club", por suas amiguinhas.

NOIVADOS

Contratou casamento com a senhorinha Alzira Lopes de Souza, filha do sr. Manoel Baptista de Souza e de sua exma. esposa, sra. Amelia Lopes de Souza o sr. Francisco Mendes de Oliveira, auxiliar da distribuição desta folha.

NASCIMENTOS

Oswaldo — O lar do sr. Oswaldo Gil e de sua exma. esposa Helena Gil, acha-se enriquecido com o nascimento de um lindo e robusto garoto que na pia baptismal receberá o nome de Oswaldo.

— **Guadalupe** — Na pia baptismal, receberá o nome de Guadalupe, a menina que acaba de nascer, filha do capitão Danton Benites e de sua esposa d. Aidyl Agner Benites.

RECEPÇÕES

Os intellectuaes fluminenses, desejando prestar significativa homenagem ao insigne poeta Alberto de Oliveira, resolveram recebel-o no "Cenaculo Fluminense de Historia e Letras, onde o illustre academico irá occupar naquella acatada instituição literaria, uma poltrona, onde será recebido pelo poeta Venturelli Sobrinho, no dia 9 de novembro, ás 20 horas, no salão nobre da Escola Normal da vizinha capital.

CONFERENCIAS

Com numerosa assistencia, realizou-se, hontem, ás 16 horas no salão de conferencias da Federação Espirita Brasileira, a 1ª Conferencia do dr. Argollo, medico pela Faculdade de Medicina da Bahia sobre o thema: — "Sciencias Psychicas".

O dr. Argollo, que é nosso collega de imprensa e foi eleito ha pouco deputado no Estado de Matto Grosso tem um longo tirocinio, já tendo realizado diversas conferencias em grandes centros do paiz.

Mme. dr. Argollo, que dissertou sobre "O Ideal", é membro do directorio e oradora official do Partido Evolucionista Feminino de Matto Grosso, presidente do Club Sportivo Feminino, e nossa collega de imprensa.

HOMENAGENS

Foi uma reunião de alta significação social o almoço que a Federação Brasileira pelo Progresso Feminino offereceu á poetisa Maria Eugenia Celso, em regosijo pelo seu restabelecimento.

O ágape teve logar no Hotel dos Estrangeiros nelle tomando parte elementos de destaque na sociedade carioca.

Além das associadas da F. B. P. F., desse almoço participaram damas das relações da illustre homenageada, tendo falado varias oradoras.

VIAJANTES

Procedente do Norte, chegou domingo, á tarde, o hydro-avião de carreira da Panair, trazendo os seguintes passageiros, que desembarcaram no aeroporto da Ponta do Calabouço: procedentes de Belém do Pará, coronel Otto Feio da Silveira, Henry W. Krumm e Max Levinger; de Fortaleza, Aprigio Coelho Araujo; de Recife, dr. Antonio Leite Garcia, Elysio Sodré Borges e Ismael Sodré Borges e da Bahia, Antonio Elias Gidi, Loring Whitman e dr. Alberico Fraga.

— Com destino aos portos do Norte, parte hoje, ás 6 horas da manhã, do aeroporto da Ponta do Calabouço, outra aeronave da Panair, conduzindo os seguintes passageiros: para Bahia, Paul Zivi, dr. Edgard Santos, Hannequin Dantas, deputado Altamirando Requião acompanhado de sua exma. sra. e filha; para Recife, Cid Gonçalves e Adolpho Madeira; e para Belém do Pará, senador Abelardo Conduru' e Edgard Mac Laren.

Casino Copacabana

a famosa orchestra de

"Dajos Bela"

Jantares dansantes todas as noites

2 — ORCHESTRAS — 2

CINEMA

Traje de rigor sómente aos sabbados

CASA GUIOMAR CALÇADO "DADO" TELEPHONE 24-4424

Pellica preta, marron ou naco branco Luiz XV

Porte 2$000 em par. Catalogos gratis. Pedidos a Julio N. de Souza & Cia.—AV. PASSOS, 120—RIO

Dourado S|A. A' Praça

Alberto Dourado Lopes e Nelcio Dourado Lopes, engenheiros civis, unicos socios quotistas da firma de construcções, Dourado & Irmão Ltda., desta praça, communicam aos seus amigos, clientes e fornecedores, que resolveram, afim de ampliar os seus negocios, transformar a sua firma em Sociedade Anonyma, sob a denominação de "DOURADO S|A.

O capital da nova sociedade é de Rs. 1.000:000$000 (Mil contos de reis), inteiramente realizados. A Cia. successora foi constituida de accordo com as actas de 13 e 19 de Agosto e 1 de Outubro de 1935, publicadas no Diario Official de 11 de Setembro e 8 de Outubro. Os documentos respectivos foram archivados no Departamento Nacional de Industria e Commercio, por despacho do Sr. Director Geral, de 4 de outubro de 1935, sob o n.º 12.074.

Outrosim, communicam que a nova Sociedade continua com seus escriptorios á rua Mayrink Veiga, n.º 28, 3.º andar, salas 1 e 2, onde esperam continuar a merecer a mesma confiança com que têm sido distinguidos até agora.

Rio de Janeiro, 14 de Outubro de 1935.

As.) Alberto Dourado Lopes.
Nelcio Dourado Lopes.

10.000.000 DE CANAES NUM COMPRIMENTO TOTAL DE 3.000.000 DE CENTIMETROS

O intestino humano mede apenas 8 metros de cumprimento; nos rins ha 10.000.000 de canaes que, enfileirados, se estenderiam por 30 kms. E', portanto, tão importante manter a regularidade do funccionamento dos rins quanto a dos intestinos.

Os rins trabalham incessantemente para expellir do organismo os acidos e detrictos venenosos extrahidos do sangue.

Os rins das pessoas sadias expelem diariamente cerca de litro de agua, uréa, acido urico, materias corantes e detrictos organicos. Quando a urina se torna escassa, é signal de que os tubos filtradores dos rins estão obstruidos por venenos. Isso é perigoso e constitue o principio de dores lombares, sciatica, lumbago, inchação nas mãos, sob os olhos e nos pés, dores rheumaticas, tonteiras, perturbações visuaes e cansaço.

Os rins merecem cuidadosa attenção e, tanto como os intestinos devem ser limpos de vez em quando. Para limpar, desenflammar e activar os rins, prefiram as Pilulas de Foster, cujo uso não constitue mais uma experiencia e sim uma certeza de bons resultados.

ADVOCACIA, CRIMINAL, CIVEL E COMMERCIAL — Questões administrativas e fiscaes. Questões de direito estrangeiro e recursos no Conselho de Contribuintes. Cobranças e liquidações. — JACKSON GOMES DA SILVA, advogado (Edificio Rex) — Rua Alvaro Alvim, 37. Salas 1405 e 1406 — Teleph.: 22-8730. — Rio de Janeiro.

MIRACULOUS

Producto Notavel. Toda a pessôa que tenha seu cabello caindo, applique MIRACULOUS. Não é medicina. Faz crescer o cabello abundantemente. Impede a sua quéda. Devolve a côr natural. E só custa um Dollar Americano. Escreva a John Zrada, 1722 W.18 th Place Chicago, Ill.U.S.A.

Doenças do coração e dos Vasos

DIAGNOSTICO ELECTRO-CARDIOGRAPHICO

Dr. Olyntho de Castro

ASSISTENTE DE CLINICA MEDICA DA UNIVERSIDADE

Diplomado pela Clinica do Prof. Vacquez, de Paris

Consultorio - 7 Setembro [illegible] 4.º andar — segundas, quartas e sextas, ás [illegible] horas. Phone: 22-4965

Residencia: — 486, Laranjeiras — 25-3822

O **Theatro - Escola**

(Direcção - Geral de RENATO VIANNA)

no

Theatro João Caetano

HOJE não haverá espectaculo para o ensaio geral da grande

"Avant - Premiére"

de

A M A N H A

da vigorosa peça do Professor J. P. PORTO CARRERO

"E' ASSIM QUE ELLES AMAM..."

(improprio para menores)

em recita especial de homenagem á Primeira Conferencia Inter-Americana de Higyene Mental, com a presença de todos os Embaixadores, Autoridades e Classe Academica

POLTRONAS . . . . . 5$000

RADIO

UMA TRANSMISSÃO MONSTRO VAE SER FEITA NA ALLEMANHA

BERLIM, 14 (A. B.). — A maior transmissão de "broadcasting" jamais realizada será feita no domingo, dia 27 de outubro, quando approximadamente 400 estações de radio em 31 paizes retransmittirão o concerto denominado "A mocidade canta através das fronteiras". O programma consistirá de canções de "folk-lore", interpretadas por côros de crianças estudantes, canções que reflectirão as caracteristicas nacionaes e as tradições culturaes de cada paiz. O concerto será iniciado pela transmissão, de Berlim, de duas canções interpretadas pelo grupo radiophonico da Juventude Hitlerista Allemã.

NÃO SE TOCA MAIS "JAZZ" NOS RADIOS ALLEMÃES

MUNICH, 14 (A. B.) — Falando sabbado na Casa do Radio de Munich, o director de "broadcasting" do Reich declarou que "doravante mais nenhuma musica de jazz será irradiada por qualquer transmissor allemão". O sr. Hadamovsky accentuou com emphase que as melodias de negros, conhecidas como jazz, tinham uma influencia deleteria sobre a composição de outras musicas, pelo que a Allemanha, defendendo a sua propria cultura musical, considerava-se perfeitamente habilitada para dispensar aquelle typo de musica. O director de "broadcasting" do Reich declarou, ademais, que essa decisão não deve ser interpretada como uma hostilidade do radio allemão ao gosto estrangeiro, mas meramente o uso do direito do povo allemão desenvolver seu talento natural de accôrdo com a orientação nacional.

RADIO SOCIEDADE MAYRINK VEIGA

Das 6.25 ás 8.15 — Duas aulas de gymnastica com musica: das 11 ás 12.30 — Discos; das 12.30 ás 13 horas — Abbade Tiburon, astrologo indiano; das 15 ás 16 horas — Discos; das 18 ás 18.45 — Discos; das 18.45 ás 19.30 — Hora do Brasil — Departamento Nacional de Propaganda e Diffusão; das 19.30 ás 23 horas — Programma de estudio com os artistas: Aurora Miranda, Fernando Alvarez, Juca Serenata, Maria Amorim, Mario Petra de Barros, Orchestra de Salão, Os 4 Diabos, Patricio Teixeira; ás 19.30 — Folhinha do dia...; ás 20 horas — Campeões da vida moderna; ás 20.30 Parece Mentira; ás 21 horas — Chronica da Cidade Maravilhosa; ás 21.30 — A Volta do mundo em dois minutos...; ás 22 horas — Commentario Nacional; ás 23 horas — Commentario Internacional; das 23 ás 24 horas — Discos.

RADIO CRUZEIRO DO SUL

10.30 horas — Hora dos Bairros; 11 horas — Musica portugueza; 11.30 — Discos; 12.30 — Hora Cinematographica; 17 horas — Hora da Broadway; 18.45 — Hora do Brasil; 19.30 — Programma Farroupilha; 20 horas — Programma Portuguez; 20.30 — Pequeno Commentario; 21 horas — Rêde Verde Amarella; 22 horas — Programma de Estúdio; 22.30 — Chronicas de Paulo Labarthe; 23 horas — Hora Dansante Talisman.

RADIO EDUCADORA DO BRASIL — A VOZ LUSO-BRASILEIRA

Das 9.30 ás 10 horas — Aula de inglez pelo prof. Petersen; das 10 ás 11 horas — Discos variados; das 14 ás 16 horas — Musica popular em discos; das 17.30 ás 18.45 — Transmissão da Hora do Brasil; das 19.30 ás 20 horas — Discos variados; das 20 ás 20.30 — Discos seleccionados; das 20.30 ás 23 horas — Transmissão do studio de um programma de musica classica e de camera, organizado pelo prof. Francisco de Paula Basilio.

RADIO OFFICINA AVILA

concertos de radios: automovel proprio para atter der dia e noite. Tel. 23-3129

RUA DO CARMO, 8

THEATRO

A PROXIMA REVISTA "O GORDO E O MAGRO", NO RECREIO E' DE JOSE' LYRA

O tenor Armando Nascimento que vae estrear na revista de JOSE' LYRA, "O Gordo e o Magro" ainda este mez no Recreio

Estão se movimentando nestas capitaes os "fans" dos artistas cinematographicos Oliver Hardy e Stan Laurel devido a proxima revista de José Lyra — "O Gordo e o Magro", que subirá á scena na segunda quinzena deste mez no Recreio. Esses populares "astros" comicos de Hollywood terão entre nós sérios competidores não em "films" americanos, mas á brasileira em theatro num "sketch" perfeito pelos festejados actores Oscarito Brenier e Pedro Dias — O "Magro" e o "Gordo" respectivamente.

Tratando-se de um trabalho novo e unico no Brasil de comparação daquelles artistas mundialmente conhecidos na téla, as interpretações de Oscarito Brenier e Pedro Dias constituirão pela sua originalidade um facto palpitante que está interessando as rodas cinematographicas e theatraes.

As qualidades e os recursos de comicidade que Oscarito Brenier possue — não se confundem. Quanto ao que Pedro Dias poderá fazer encarnando "O Gordo" — nos põe em espectativa animadora! E' esse actor, sem duvida, outro elemento com habilidade para esse genero. A revista de José Lyra contará ainda com os seguintes numeros sensacionaes por Alda Garrido. A inimitavel "estrella"; o tenor Armando Nascimento e Ary Valdez (Tatuzinho), que acabam de ingressar no elenco da Companhia do Recreio.

Hoje, continuará no cartaz a victoriosa revista "Na Hora H" de Carlos Bittencourt, na qual Alda Garrido, artista maxima do genero ligeiro tem excellentes criações.

A GRANDE HOMENAGEM A MARIO NUNES, DEPOIS DE AMANHÃ, NO HIGH LIFE CLUB

Continuam, em grande numero, as adhesões ás grandes homenagens que vão ser prestadas, depois de amanhã, quinta-feira, ao meio-dia, a Mario Nunes. Até hontem as listas já contavam com estes nomes que são, os expoentes no jornalismo, no theatro na cinematographia e no radio:

Annibal Martins Alonso, Carlos Cavaco, Augusto Mauricio, Mario Lago, M. Pinto, Cyro Kirten, Carlos Bittencourt Abadie Faria Rosa, Carmen Novarro, Luiz Martins, Jurema Magalhães, Benedicto Camargo, Octavio França, Vicente Marchetti Zé do Bambo, Apollo Corrêa, commendador Augusto Bruasti, Franklin Janz, José Lyra, Duque e senhora, Humberto Miranda, José Luiz Palhano, João de Deus Falcão Paulo Orlando, Paulo Chavantes, Eloy Cordeiro, Jayme Costa, Olga Navarro, Italia Fausta, Heitor Moniz João do Rego Barros, Antonio Souza, Alvaro Assumpção, Zaira Cavalcanti, Itala Ferreira, Geysa Boscoli, Rubem Gil, Alda Garrido, Luiz Iglesias Eva Todor, Freire Junior, Floriano Faissal, Americo Garrido, Eugenio Paschoal, Oscarito Brenier, Leopoldo Prata, Ildefonso Norat, Lou e Janot, Isolda Mello, Pedro Dias Jeronymo Cabral, Palmeirim Silva, Jandyra Mattos, Rosalina Rosa, Jamile Jorge, Tamara Kelly, Elvira Coelho, Alzira Silva Olinda Falcone, Lita Prado, Didi Goulart, Silvia Amorim, Alice Barbosa, Guiomar Barbosa, Luiz Peixoto, maestro Christobal, Itala Véra, N. Viggiani Francisco Galvão, José Wanderley, Matheus da Fontoura, Olavo de Barros, Eurico Silva, Sofonias Dornelas, Alberto Queiroz, Terra de Senna, L. Camara, Restier Junior, Mario Horta, Virinto Corrêa, Alfredo Pinto Coelho, Luiz Edmundo, Santa Rosa, Margarida Max, Marcel Kass, Maria Oleneva, Henry Klaczko, Carmen de Azevedo, Adalberto Coelho, José Guimarães, Miguel Camargo, Octavio de Moraes, Eduardo Carlos de Abreu, Dulcina de Moraes, Odilon Azevedo, Justina Laverone, Aristoteles Penna, Armando Rosas, Baldomero Carqueja, Pepa Ruiz, Chaves Florence, Ferreira Maia, A. Baptista Franco, Sylvia Moncorvo, Reginá d'Eça, Adhemar Nunes, Alvaro Boavista Sobrinho, Barros Vidal, Humberto Pereira Gonçalves, dr. Oscar Sayão, M. Valle Junior, Carmen Santos, Humberto Mauro, Aluysio Salazar de Macedo, Arthur Costa, Estevão Mattos, Antonietta Mattos, Maximo Ferreira. As listas encontram-se com José Lyra, Jayme Costa, Alvaro Assumpção, Geysa Boscoli e Augusto Mauricio.

ESMERALDA FERREIRA

Pelo "Cap Arcona" regressou, hontem, da Europa "Esmeralda Ferreira, a brilhante interprete do Fado, e da Canção portugueza. O publico carioca, que já sentia saudades de Esmeralda Ferreira, apezar da sua pequena ausencia de nossa capital, dentro poucos dias ouvirá através uma das nossas principaes estações de Radio, as ultimas novidades de Portugal e que só Esmeralda Ferreira sabe interpretal-as.

GUARDE NA MEMORIA: DIA 24 DE OUTUBRO, FESTA DE ARTE DE ODILON

Odilon de Azevedo, o querido galã que não ha quem, do bom gosto, não admire, pela sua arte, pela sua elegancia e pelo seu espirito, marcou a data de 24 do corrente para a realização da sua festa de arte.

Esta noticia, que já se espalhou pelos quatro cantos da cidade, alvoroçou os "fans" do querido "leading-man" de Dulcina, a maior das nossas interpretes e está enchendo a todos de curiosidade. Realmente, sobram razões para tanto.

Odilon é um artista cujo talento se faz admirar, pelo seu exito marcante nesta temporada, na qual elle arcou com as pesadas responsabilidades de grandes e complexos papeis, tornando-os creações notaveis.

A peça que subirá á scena, em primeiras e unicas representações na sua festa de arte, é "Gaiola Dourada", original de Michel Duran e que Paris applaudiu delirantemente durante todo um anno. E' um grande original, cheio de belleza e emoção, no desenvolvimento do qual Odilon tem larga margem para evidenciar seus indiscutiveis dotes artisticos.

Dulcina, ao seu lado com a fascinação do seu forte talento, terá uma das suas mais suggestivas criações.

O enredo da "Gaiola Dourada", que é ousado e arrebatador, é uma dessas historias que bolem com todos os nossos nervos e sentidos e nos exaltam as sensibilidades, prendendo-nos a attenção desde o primeiro instante ao ultimo.

Até a quatra-feira, 23 do corrente, "Pae da Vida", a excellente comedia "Jean de la Lune" de Marcel Achard, traduzida primorosamente por Oduvaldo Vianna, ficará no cartaz colhendo lindos triumphos.

E ficará, assim poucos dias no cartaz pois Dulcina e Odilon não desejam encerrar a temporada sem ter representado todas as peças que integram o seu vasto e brilhante repertorio. Dahi já estar de data marcada a retirada do cartaz do "Pae da Vida". Esta excellente comedia, interessantissima e original, fina e engraçada, vive dos seus elementos decisivos de triumpho e vive do trabalho magistral de Dulcina, da notavel criação de Odilon, Aristoteles Penna, o maior centro comico brasileiro, tem, tambem, em "Pae da Vida" um grande papel, augmentando-lhe o brilho com a sua graça expontanea. Sarah Nobre, Paulo Gracindo e outros integram o "cast" do "Pae da Vida". Hoje, a deliciosa comedia de Marcél Achard será representada em duas elegantes "soirées".

A ESTRE'A DE JARDEL JERCOLIS EM LISBOA

LISBOA, 14 (Havas) — A Companhia de revistas brasileira do empresario Jardel Jercolis estreou hontem no Trindade.

Quando o espectaculo ia em meio Jardel Jercolis appareceu em scena e desmentiu as palavras que lhe attribuiu a imprensa do Rio de Janeiro por occasião do seu regresso, da primeira excursão a Portugal. Affirmou que se sentia feliz em representar em Portugal.

O publico applaudiu calorosamente o empresario e os artistas.

ALDA GARRIDO NA CASA DO CABOCLO

Carmen Novarro, que tem no samba "Vae com Deus" de Duque, uma criação

Mantem-se em scena, no Phenix, a sua maior peça desta temporada, "Luar, Palhoça e Violão", onde uma actriz tem se destacado de maneira invulgar. Queremos nos referir a Carmen Novarro que, além de estar presa a todos os sketchs e ao enredo da peça, tem varios sambas, sendo que um está alcançando um successo louco "Vae com Deus" de autoria de Duque e que ella interpreta admiravelmente bem.

Todos os artistas da Casa do Caboclo agradam nesta peça, que conta tambem com a collaboração precisa de Aurora Guanabara, uma verdadeira "virtuose" do samba, tal a maneira como interpreta essa deliciosa musica que é a maior paixão do carioca. "Mangueira" e "Malandrão" são dois numeros de grande successo desta peça.

Depois de amanhã, o actor Jim de Almeida, organiza a sua festa artistica dedicada á 5ª arma em homenagem ás Escolas de Aviação do Exercito e da Marinha, e terá como attracção maxima, a presença de Alda Garrido, a rainha do genero regional do Brasil, Palmeirim Silva e Americo Garrido. Sexta-feira, teremos tambem a festa do actor João Fernandes com um grande acto variado nas duas sessões.

MORREU EM PARIS O ACTOR ARMAND MENARD

PARIS, 13 (Havas) — Falleceu, hoje, ás 11 horas, numa casa de saude, o artista comico Armand Menard, o conhecido Dranem. O extincto, que se tornou famoso como artista de café-concerto, nascera em 1869, nesta capital. Trabalhou, no principio de sua vida, no commercio. Actuou, depois, em numerosos cafés-concerto parisienses e passou, mais tarde, aos "music-halls", entre os quaes o "El Dorado" e o "Ambassadeurs". Foi o criador de um genio original de canções que executava com um mixto de alegria, tolice e malicia e nas quaes esforçava-se para fazer sobresair o comico ridiculo. Criou numerosos papeis em revistas e operetas. Em 1910, pela primeira vez, subiu á scena de um theatro, o Odeon, onde representou a peça "Le dedicio malgré lui".

Dranem foi o funador da Casa do Retiro dos Artistas Lyricos. Era official da Legião de Honra".

GONORRHE'A

RECENTE OU ANTIGA

CURA-SE em 15 dias UNICAMENTE com hervas da flora Brasileira, sem dieta alguma. Pacote para uma semana 10$000 — Vale ao Lab. de Pharmacologia da Flora Brasileira. Caixa 3410. Pessoalmente, predio Martinelli (1.º andar, sala 1127) São Paulo.

THEATRO RECREIO

COMPANHIA NACIONAL DE REVISTAS da qual faz parte ALDA GARRIDO

HOJE — A's 20 e 22 hs. — HOJE

A engraçadissima revista de CARLOS BITTENCOURT que caminha victoriosa para Meio Centenario de Representações

"NA HORA H!..."

JA' ASSISTIDA POR 46.605 ESPECTADORES!!!

Com a actuação brilhante de ALDA GARRIDO, OSCARITO e toda a Companhia!!

Grande successo do quadro "VIUVA ALEGRE POLITICA" com os typos das maiores figuras da nossa politica!!

A REVISTA DA MODA!! — A PEÇA OPPORTUNA!!

O espectaculo da actualidade, absolutamente familiar e que pode ser assistido por crianças!!

UM SUCCESSO DE GARGALHADAS!!

Sexta-feira — A's 20 e 22 hs. — Festa do MEIO CENTENARIO da revista "NA HORA H!..."

Dois grande Actos Variados — Preços Communs

RIVAL

HOJE

DULCINA — E — ODILON

em seu novo e absoluto triumpho artistico

PAE DA VIDA (JEAN DE LA LUNE)

a celebre e encantadora comedia de Marcel Achard, trad. de Oduvaldo

Grandes criações comicas de

DULCINA
ODILON
ARISTOTELES PENNA

Bilhetes á venda para hoje, amanhã e depois

5.ª-feira UNICA Vesperal da Mocidade de PAE DA VIDA que só estará no cartaz desta semana para dar lugar a FESTA de ODILON DIA 24 com as primeiras e UNICAS representações de

Gaiola Dourada

e um elegantissimo FIM DE FESTA

A Bilheteria já está recebendo encommendas para essa Festa

Dia 25 — O ULTIMO LORD

O FLUMINENSE VENCEU

Uma phase do jogo Flamengo e Fluminense

Diario Sportivo

MARCHANDO PARA A CONQUISTA DO CAMPEONATO

America ou Fluminense?

SO' UM VENCEDOR NA RODADA DA FEDERAÇÃO

São Christovão e Madureira Empataram, sendo o Carioca Abatido Pelo Bangu

Em disputa do campeonato da Federação Metropolitana, realizaram-se dois jogos fracos, que offereceram estes resultados:

MADUREIRA E S. CHRISTOVÃO EMPATARAM

Em Figueira de Mello, uma torcida regular assistiu ao jogo entre as esquadras do S. Christovão e do Madureira.

Foi um jogo feio, que não offereceu lances interessantes e que apenas impressionou pela monotonia de que se revestiu.

Durante essa partida não houve enthusiasmo, não houve movimentação e, para completar, não houve nem mesmo um goal...

O placard não se alterou, o que bem reflecte o descontrole dos artilheiros deante dos arcos.

Produzindo performance ultra-discreta, os contendores irritaram aos torcedores, que exigiram mais combatividade, mais interesse pela victoria.

Durante o match não houve predominio de qualquer dos bandos. Ambos actuaram mal, displiscentemente, contribuindo, em conjunto e individualmente, para o fracasso da partida.

OS DOIS QUADROS

A's ordens de Solon Ribeiro, as equipes observaram a organização seguinte:

S. CHRISTOVÃO — Francisco; Mario e Zé Luiz; Pintado, Dodô e Affonso; Vicente, Bahianinho, Hugo, Quintanilha e Carreiro.

MADUREIRA — Onça; Tuica e Norival Ferro, Moraes e Lilú; Adilson, Bahia, Motta (depois Bahiano), Juquiá e Dentinho.

O BANGU' VENCEU O CARIOCA, POR 3 x 2

Na rua Ferrer encontraram-se Bangú e Carioca.

Jogando com enthusiasmo, o Carioca parecia bastante perigoso, porém, o Bangú soube impôr sua superioridade incontestavel, para marcar uma victoria facil, pelo score de 3 x 2, que não é um reflexo fiel do match.

Os quadros jogaram com esta organização:

BANGU' — Euclydes; Mario e Aprigio; Brilhante, Paulista e Médio; Argemiro (depois Luizinho), Ladislau, Buza, Julinho e Dininho.

CARIOCA — Guarani; Lino e Alfredo; Malaquias, Alcides e Jayme; Orlando, Nestor, Moacyr, Franklin (depois Coelho) e Oscar.

Fizeram os golas do bangú: Ladislau, Julinho e Dininho. Moacyr e Nestor, marcaram os pontos do Carioca.

Virgilio Fedrighi foi o juiz.

A SITUAÇÃO DOS CLUBS NO CAMPEONATO DA LIGA CARIOCA — A AMEAÇA TERRIVEL QUE VEM DOS SUBURBIOS LEOPOLDINENSES

A primeira rodada do terceiro turno no campeonato da Liga Carioca offereceu á cidade sportiva alguns imprevistos.

Vencendo o Flamengo, o Fluminense passou a occupar juntamente com o America a leaderança na tabella.

Os rubros que estavam a dois pontos dos tricolores, não puderam resistir á impressionante offensiva do Bomsuccesso.

Com os resultados acima, a tabella do campeonato da cidade ficou sendo a seguinte:

1º logar — Fluminense e America com 5 pontos perdidos.

2º logar — Flamengo com 8 pontos perdidos e em 3º logar, o Bomsuccesso com 11 pontos perdidos.

Occupam os ultimos postos, Portugueza e Modesto, concurrentes pouco temiveis.

Prognosticar o provavel campeão, torna-se um tanto prematuro. O America ainda tem o Flamengo pela frente e o Fluminense o Bomsuccesso...

O mais provavel é que o jogo America x Fluminense indique o campeão.

Actualmente o gremio das tres côres está com mais conjunto que o club de Campos Salles.

No emtanto, este procura introduzir algumas modificações em seu quadro, afim de reforçal-o.

Odyr do Couto

Passou ante-hontem o anniversario natalicio (quantos?) do nosso distincto collega do "Imparcial", Odyr do Couto.

Sensacional o Triumpho do Fluminense No Classico Fla-Flu de Ante-Hontem

O Ataque Tricolor --- Como os Rubro-Negros Receberam a Derrota --- Chance... --- 41:000$000 --- "Cada Macaco Em Seu Galho"...

Vencendo o Flamengo, o Fluminense cumpriu a sua melhor performance no actual campeonato.

Lagarto recommendava á equipe tricolor, antes de ser iniciado o Fla-Flu:

— Precisamos vencer! Deixem de lado a exhibição e procurem arrematar; sorrindo-nos o triumpho, seremos campeões.

O onze tricolor realiza as duas coisas: produziu uma actuação primorosa, dando uma demonstração cabal de suas possibilidades technicas, ao mesmo tempo ameaçando constantemente a cidadella rubro-negra, através perigosas investidas.

Quando Vicentino empatou a partida, o Fluminense passou a dominar francamente, iniciando uma impressionante offensiva. Esta exerceu uma pressão tão forte, que seria impossivel a defesa rubro-negra não ceder.

O ATAQUE TRICOLOR

Causou profunda impressão entre os fans da pelota, que se comprimiam nas dependencias do stadio de Campos Salles, a magnifica actuação do ataque tricolor.

Este, sob o intelligente commando de Romeu, infiltrava-se na defesa contraria, com espantosa facilidade.

Se a esquadra representante do gremio das tres cores, era temida pelos valores individuaes, passou a ser temida pelo valor do conjuncto.

Contra a expectativa geral, Romeu foi um dos melhores homens em Campo. Dando a victoria ao Fluminense, teve a justa recompensa de seus esforços.

Vicentino no lugar de Russo correspondeu á confiança nelle depositada.

Sobral tambem esteve á altura de seus companheiros. Foi autor de um goal, que a todos — em geral — pareceu legitimo. Elle proprio, confirmou:

— Depois da victoria não me interessa mentir: a bola bateu no meu queixo, não fiz hands.

A AUSENCIA DE RUSSO E MACHADO

A ausencia de Machado não surpreendeu; o crack paulista não estava escalado, mas a de Russo provocou protestos da torcida tricolor, que reclamou a sua presença. Velloso então, em altos brados, explicou que Russo estava impossibilitado de vestir a camisa tricolor, pois estava machucado.

OS RUBRO - NEGROS

Perdendo, os rubro-negros demonstraram possuir o verdadeiro espirito sportivo: foram os primeiros a felicitar os seus vencedores.

Derrotados, mas honrosamente. Não mediram esforços para a conquista do triumpho. Se este sorriu aos tricolores, não ha motivo para rebaixar a actuação do Flamengo.

Sem querer desmerecer a victoria do Fluminense, os rubro-negros são unanimes em attribuil-a á chance.

RENDA 41:000$000

O Fla-Flu não foi presenciado por todos que accorreram ao campo do America. Nas archibancadas, os assistentes estavam em peores condições, que "sardinhas em lata".

A renda attingiu além de 40:000$000.

"CADA MACACO NO SEU GALHO"

O America agiu com muito acerto, collocando as duas torcidas, rubro-negra e tricolor em pontos differentes. Assim foram evitados muitos incidentes, communs num embate como este. Considerando a tensão nervosa existente alliada á incommodidade das dependencias do America.

FRENTE AO AMERICA, O BOMSUCCESSO OBTEVE UM MERECIDO TRIUMPHO

A AMEAÇA DOS AZUES — A PORTUGUEZA CONSEGUIU, AFINAL, UMA VICTORIA

A victoria do Bomsuccesso não nos surpreendeu.

Os azues vencendo consecutivamente o Modesto, a Portugueza e Flamengo tornara-se uma verdadeira ameaça.

Seu triumpho não foi mais do que uma consequencia da sua superioridade sobre o America.

Este, abatido com o revéz frente ao Flamengo e enfraquecido pela ausencia de Mamede, não poude conter a formidavel offensiva do gremio leopoldinense.

O club da Estrada do Norte não poude produzir actuações destacadas no primeiro turno, em virtude do exódo de seus cracks: Raymundo, Otto, Caldeira e Hugo.

Agora tornou-se uma verdadeira ameaça. Será um duro obstaculo para o Fluminense, para quem nunca venceu.

Interromperá o Bomsuccesso a jornada triumphal dos tricolôres?

Lutando com o Modesto, no campo do Bomsuccesso, na Estrada do Norte, a Portugueza conseguiu "tirar o pé do lôdo", marcando a primeira victoria da temporada, pelo score de 4 x 2.

Huran Derrotou Zumbaia no Classico Candido Egydio

Sueño Largo Victorioso no Handicap Final

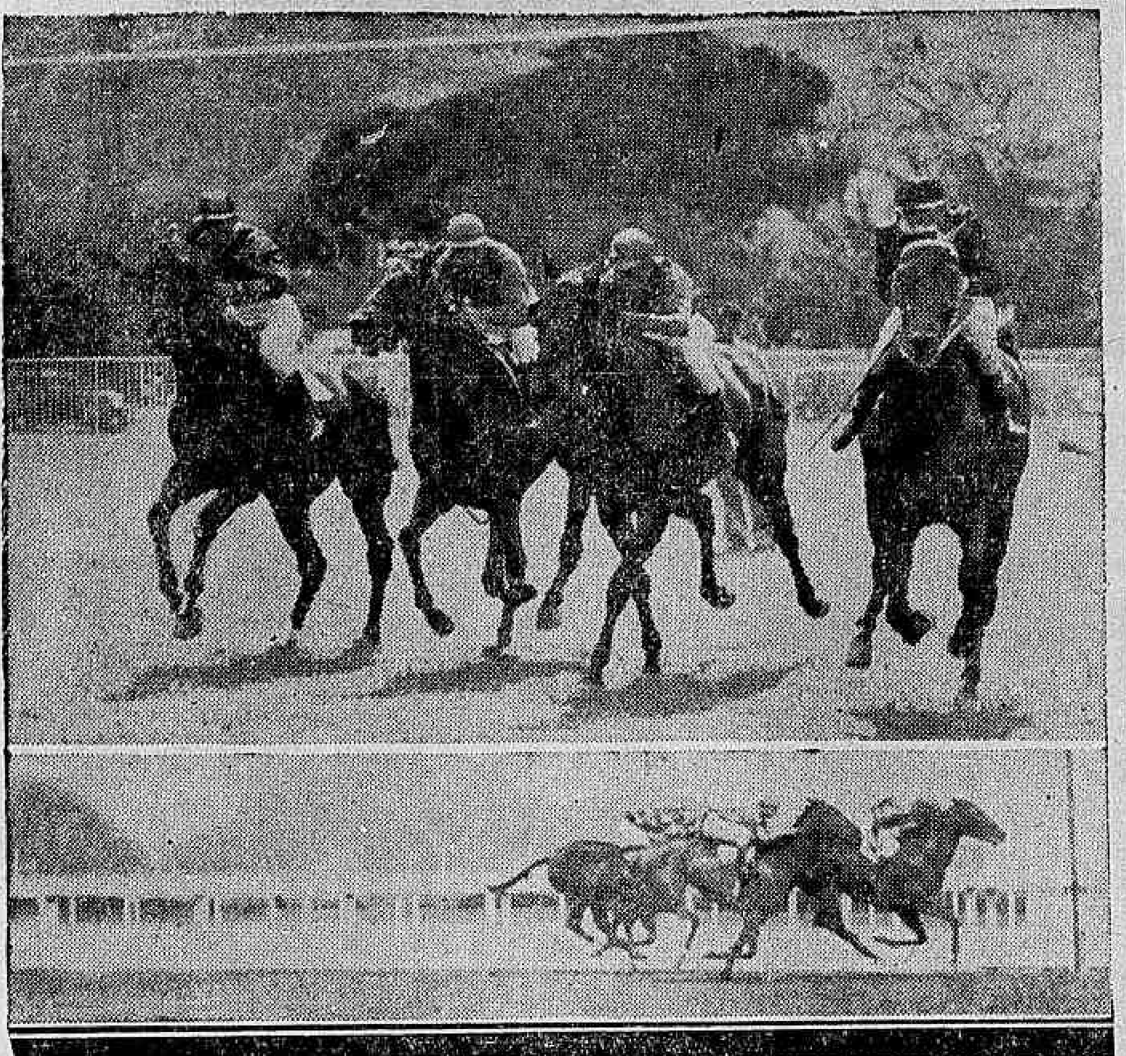

Saida e chegada do "Classico Candido Egydio". Em colorido final, Huran precede, por pouco Zumbaia e Astoria

Voltou a não offerecer maior interesse o classico disputado, ante-hontem na Gavea, tanto assim que o collocaram entre as primeiras carreiras do programma, quando a concurrencia costuma estar ainda limitada apenas aos verdadeiros "aficcionados".

O criterio por que se regeu á prova, destinando-a a um nucleo muito especificado, e, portanto, reduzido de competidores, não podia fornecer outros resultados. Assim, unicamente tres "studs" foram representados nesta carreira, com que se procurava homenagear um dos mais illustres e saudosos "turfmen", o sr. Candido Egydio de Souza Aranha.

A coudelaria Paula Machado accorreu com tres pensionistas, sendo suas adversarias, Astoria do stud Lundgren, e Yolanda dos senhores Jorge & Schneider.

Das tres representantes do stud auri-celeste foi eliminada. Midi, a qual não quizeram seus responsaveis submetter a um esforço demasiado, e não á altura de seu grande valor. Em seu lugar, sairam á pista, Huran e Zumbaia cujo desempenho efficaz, alem de todos os calculos, tornaria nimiamente sentida a ausencia da "crak" do "stud".

O publico quando teve de se manifestar nos "guichets" fez favorita a egua Yolanda, tendo em mente a ultima "performance" da filha de Sin Rumbo, que lhe valeu um brilhante terceiro lugar para Zamorim e Yeoman com 56 kilos.

Sabiam os apostadores, que a irmã de Ribeirão cuja caracteristica é uma remarcavel velocidade, ia ter sua tarefa muito difficultada, por uma das defensoras da jaqueta ouro e costuras azues, que certamente a impediria de fazer sua carreira habitual na vanguarda. Como entretanto, já mais uma vez a pupilla do treinador Schneider correra accommodado, arremettendo, com exito, no final, o publico não viu nisso razão para desamparal-a. A corrida deu-se como se presumia: Huran, na frente, Yolanda em segundo a seguir Astoria, e, encerrando o pequeno lote, Zumbaia, que já ha bastante tempo não corria. Galgada a recta, quando se pensou que a favorita fosse dar cabo da leader, justamente o contrario occorreu. Yolanda apagou-se completamente, demonstrando que só em excepcionaes condições poderá dar este "handicap" ao afastamento de seus habitos. A carreira decidiu-se, então, entre Astoria, Huran e Zumbaia. Esta ultima trazia acção melhor no final, mas vendo Ullôa que Huran já excluira a possibilidade de ser batida por Astoria, deixou-se ficar em segundo, permittindo, assim, que Huran registasse seu primeiro triumpho, em pistas cariocas.

Pela fórma por que foram apresentadas suas duas pensionistas, especialmente Zumbaia, que já ha muito não corria, e foi sempre de turmas mais fracas, Ernani de Freitas recebeu innumeras felicitações.

A reunião transcorreu sem grandes irregularidades, não se registando "performances" escandalosas por sua disparidade. O proprio Sueno Largo que rateiou perto de 300$000, não causou com sua victoria, grande estranhesa. Animal que já ha cerca de um mez não corria, e que lentamente vinha se refazendo das refregas particulares com Las Pet, hoje ou amanhã estava destinado á "performance", com que encerrou a reunião de ante-hontem.

1ª CARREIRA

470 Premio "Arina" — Animaes nacionaes de tres annos — Pesos da tabella — 1.600 metros — Premios: 7:000$, 1:400$ e 700$000.

UTU', masc., castanho, 3 annos, S. Paulo, Taciturno e Utinga, do sr. Loreto A. Gomez, 55 kilos, Justiniano Mesquita 1º
Flageolet, 55 kilos, A. Freitas 2º
Miss Bá, 53 kilos, S. Batista 3º
Epi, 55 kilos,. O. Ullôa .. 0
Dolerita, 53 kilos, O. Coutinho 0

Ganho por um corpo e meio; do 2º ao 3º, um corpo.
Rateios: 21$000 em 1º. dupla (34), 174$200; placés: Utu'.... 24$500; Flageolet 39$000.
Tempo: 101" 4|5.
Total das apostas: 12:500$000.
Criador: L. de Paula Machado.
Tratador: o proprietario.

RATEIOS EVENTUAES

1—Epi . . .	149	32.000
2—Dolerita . . .	88	54.100
3—Utu' . . .	225	21.000
4—Flageolet. . .	20	238.400
5—Miss. Bá . . .	113	42.100
12.	104	46.900
13.	170	28.700
14.	9	542.200
15	66	70.900
23	113	43.100
25	23	187.600
34	28	174.200
35	73	66.000
45	9	542.200
Total	610	

Foi algo demorada a partida do Premio "Arina", e quando o starter abriu a cancha, viu-se Flageolet, Miss Bá e Utu' largarem com pequena vantagem sobre Epi e Dolerita. Corridos os primeiros metros, Flageolet definiu-se, na vanguarda, emquanto Dolerita desenvolvendo grande velocidade, passava por todos seus adversarios, até collocar-se, em segundo, precedendo Utu', Epi e Miss Bá, que retrogradara ás ultimas posições. Dolerita, acompanhou Flageolet sem deixal-o fugir muito.

No meio da curva, notou-se um rapido avanço de Epi sobre Utu', que logo voltou a recuperar a leaderança. Entrada a recta Dolerita começou a perder terreno, emquanto o leader firmava-se mais e Utu' progredia pelo lado externo da pista.

Deante das especiaes, este filho de Utinga dominou Flageolet, e estendendo cada vez mais sua differença, poude attingir o disco, com cerca de dois corpos sobre Flageolet, que conservou o segundo posto.

Utu', que correra bem em seu compromisso anterior, alcançou ante-hontem, sua segunda victoria, em nossas pistas.

2ª CARREIRA

471 Premio "Nó" — Animaes nacionaes de tres annos — Pesos da tabella — 1.600 metros — Premios: 6:000$. 1:200$ e 600$.

UMBARA' masc., alazão, 3 annos, S. Paulo, Sin Rumbo e Umbá, do sr. Linneo de Paula Machado, 55 kilos, Osvaldo Ullôa .. .. 1.°
Tereré, 55 kilos, J. Mesquita .. .. 2.°
Sanguenol, 55 kilos, L. Benites .. .. 3.°
Lagosta, 53 kilos, W. Cunha 0
Amambahy, 55 kilos, A. Freitas 0
Mairy, 53 kilos, G. Costa 0

Ganho por 3|4 de corpo; do 2.° ao 3.:, cinco corpos.
Rateios: 13$500 em 1.°; dupla (15) 22$500; placés: Umbará 10$700; Tereré 11$300.
Tempo: 100".
Total das apostas: 17:780$000.
Criador: o proprietario.
Tratador: Ernani de Freitas.

RATEIOS EVENTUAES

1 Tereré	200	31$600
2 Amambahy ..	26	243$000
3 Sanguenol ...	65	97$200
4 Lagosta	32	197$500
5 Umbará-Mairy	467	13$500
Total	790	
12	29	254$000
13	58	127$000
14	33	223$200
15	327	22$500
23	10	736$800
24	14	526$200
25	68	75$900
34	18	409$300
35	148	49$700
45	97	75$900
55	119	61$900
Total	921	

Foi dada rapidamente a partida do Premio "Nó". Umbará esfusiou-se na vanguarda, seguido por Amambahy, que uns cem metros depois, deixou Mairy passar para segundo, emquanto Sanguenol classificava-se em terceiro, precedendo Tereré. A curva foi transposta com Umbará e Mairy ainda nas principaes posições. Ao ser galgada a recta, Tereré encontrando passagem pela cerca interna, collocou-se em terceiro, e, logo a seguir abatia Hairy. Dahi em deante, avançando com grande celeridade. Tereré em breve, reduzia a um corpo, a vantagem de Umbará. Quando se pensou que o filho de Taciturno ia dominar a situação, o leader fugiu mais, devido, em parte, a ter o atacante manheido. Dahi em deante, a carreira proseguiu sem maiores incidentes, cabendo a victoria a Umbará, por 3|4 de corpo sobre Tereré. Umbará, que fracassara em sua ultima apresentação, mas que sempre se revelou um dos melhores productos da nova geração, rehabilitou-se, plenamente, demonstrando, ao mesmo tempo, sensiveis progressos.

3ª CARREIRA

472 Premio Classico "Candido Egydio de Souza Aranha" — Eguas nacionaes — Handicap — 2.000 metros — Premios: 10:000$, 2:000$ e .... 500$000.

HURAN, fem., zaino, 4 annos, S. Paulo, Thermogene e Hortense, do sr. Linneu de Paula Machado, 48|49 kilos, Geraldo Costa 1º
Zumbaia, 48|50 kilos, O. Ullôa 2º
Astoria, 50 kilos, J. Mesquita.. .. .. 3º
Yolanda, 50 kilos, O. Coutinho 4º

Não correu: Midi.
Ganho por meio corpo: do 2º ao 3º, meio corpo.
Rateios: 24$700 em 1º; dupla (33), 47$000; placés: não houve.
Tempo: 125" 1|5.
Total das apostas: 19:700$000.
Criador: o proprietario.
Tratador: Ernani de Freitas.

RATEIS EVENTUAES

1—Yolanda	359	21,600
2—Astoria	298	26.000
3—Zumbaia-Huran.	313	24.700
Total		
12	277	28.700
13	304	26.300
23..		32.100
33	170	47.000
Total	1000	

Não demorou a partida do Classico "Souza Aranha", e quando o "starter" abriu a pista, Yolanda que occupava o numero 1 do "starting-gate" appareceu na frente, seguida de Huran, que uma vez entrada a recta opposta deu cabo da filha de Sin Rumbo, livrando mais de um corpo. Astoria deixou-se ficar em terceiro, emquanto Zumbaia encerrava o lote.

Esta ordem manteve-se inalteravel durante a maior parte do percurso. Entrada a recta, Yolanda reduziu algo, a vantagem de Huran, com a qual em dado momento, chegou a emparelhar. Logo depois, a irmã de Ribeirão fraqueou, emquanto Huran fugia mais para ser assaltada, após as populares, por uma dupla carga de Astoria, por dentro e Zumbaia por fóra, Huran resistiu bravamente ás investidas destas duas competidoras, e escoltada a meio corpo por Zumbaia cruzou o disco.

4ª CARREIRA

473 Premio "Marathon" — Animaes estrangeiros, de quatro annos e mais idade — Pesos especiaes, com descarga para aprendizes — 1.600 metros — Premios: 4:000$000, 800$000 e 400$000.

ARQUERO, masc., castanho, 4 annos, Uruguayo, King Coal e Endiablada, do sr. C. Cabral, 54 kilos, José Santos 1º
Xeremias, 58 kilos, W. Andrade 2º
Trompito, 57 kilos, O. Ullôa 3º
Libertino, 55 kilos, S. Batista.. 0
Ritual, 48|45 kilos, O. Serra, ap. 0
Guarani, 52|53 kilos, L. Benites 0
Negro, 52 kilos, O. Coutinho 0

Ganho por um corpo; do 2º ao 3º; meio pescoço.
Rateios: 34$400 em 1º; dupla (23), 73$300; placés: Arquero, 30$100; Xeremias, 62$800.
Tempo: 100" 1|5.
Total das apostas: 38:770$000.
Importador: Domingo Suarez.
Tratador: Gabino Rodriguez.

RATEIOS EVENTUAES

1—1 Guarani . ..	115	118$900
(2 Libertino . .	454	30$100
2-(		
(3 Arquero . ..	397	34$400
(4 Xeremias. ..	84	162$800
3-(		
(5 Ritual	159	86$000
(6 Trompito. ..	429	31$800
4-(		
(7 Negro.	72	190$000
Total..	1.710	
12	166	97$500
13	66	245$400
14	129	116$000
22	242	66$900
23	221	73$300
24	834	19$400
33	40	405$000
34	223	72$600
44	94	72$600
Total..	2.025	

Zamorim, o vencedor do Premio "Evian" — O filho de Mayence, derrotando Tarjador Yeoman, Capucino, Fingidor e Adarga

Dada a partida do Premio "Marathon", o que o "starter" conseguiu com rapidez, Xeremias e Arquero sairam em luta pela vanguarda, que coube a este ultimo. Competindo com animaes desprovidos de velocidade, Arquero poude abrir varios corpos de luz sobre seu "runner-up", que continuou sendo Xeremias, á retarguada do qual, corriam. Trompito, Libertino, Ritual, Negro e em ultimo Xeremias.

Arquero sempre com ampla vantagem foi cumprindo o percurso, mas ao entrar na recta, sua acção começou a debilitar-se. Deu isto margem a que Trompito e Xeremias se approximassem consideravelmente, dando a impressão de poder alcançal-o. O filho de King Coal trazia ainda algumas sobras, e assim, poude chegar ao disco, com luz ainda de um corpo sobre Xeremias.

Arquero, que como salientamos, adapta-se muito melhor á grama, triumphava pela segunda vez este anno.

5ª CARREIRA

474 Premio "Nickel" — Animaes nacionaes de quatro annos e mais idade — Handicap — 1.600 metros — Premios: 4:000$, 800$ e 400$.

SAUHYPE, masc., castanho, 4 annos, Pernambuco, Eagle Rock e Mala Real, do sr. Frederico J. Lundgren, 55 kilos, Justiniano Mesquita .. .. 1.°
Irapuasinho, 50|51 kilos. S. Batista .. .. 2.°
Tonyrim, 52 kilos. G. Costa .. .. 3.°
Simpatia, 56 kilos, W. Andrade 0
Sem Reserva, 55 kilos. O. Ullôa 0
Ouro, 53 kilos, A. Rosa .. 0
Itapoan, 53 kilos, J. Morgado, ap. 0
Katete, 58 kilos, C. Gomez 0
Harpagão, 55 kilos, E. Gusso, ap. 0

Ganho por 3|4 de corpo; do 2.° ao 3.°, um corpo e meio.
Rateios: 37$400 em 1.°; dupla (13) 50$200; placés: Itapoan-Sauhype 15$900; Irapuasinho 28$600.
Tempo: 100".
Total da sapostas: 43:510$000.
Criador: o proprietario.
Tratador: Eulogio Morgado.

RATEIOS EVENTUAES

1-1 Sauhype-Itapoan	420	37$400
(2 Ouro . . .	516	30$400
2|		
(3 Katete . . .	156	100$700
(4 Irapuasinho	272	57$700
3|		
(5 Simpatia ..	394	39$800
(6 Harpagão . .	29	541$700
4|		
(7 Sem Reserva-Tomyrim . .	177	88$700
Total . . .	1964	
11	49	357$500
12	388	45$100
13	349	50$200
14	214	81$700
22	102	171$700
23..	470	37$200
24	207	84$600
33	135	129$700
34	235	74$500
44..	41	428$000
Total	2197	

Rapidamente e em bôas condições foi dada a partida do Premio "Nickel".

O vulto branco de Itapoan foi o primeiro a despontar. O filho de Kitchener que occupava a parte interna da pista, teve logo ao seu lado Tomyrim e Simpatia, com os quaes lutou encarniçadamente, por uns 400 metros, depois dos quaes Simpaita cedeu, e Itapoan e Tomyrim continuaram, em breve duello até que Tomyrim desdeu-se, livrando uns dois corpos.

Na recta, o filho de Tomy fugiu mais, e já era vivado como triumphador, quando Sauhype arremettendo de trás, com grande brio alcançou-o, dominando-o facilmente a situação, para cruzar o disco, com visivel vantagem sobre Irapuasinho, que avançou muito nos ultimos metros.

Sauhype que terminava de correr excellentemente, ganhava pela quarta vez, este anno.

6ª CARREIRA

475 Premio "Rattazi" — Animaes de qualquer paiz — Handicap — 1.600 metros — Premios: 4:000$, 800$ e 400$.

FAVORITO, masc., castanho, 4 annos, Minas Geraes, Embaixador e Carmella, do sr. Ruben Noronha, 49|51 kilos, Humberto Herrera .. .. .. 1.°
Maimará, 52 kilos, S. Batista .. .. 2.°
Manequinho, 53 kilos, O Ullôa .. .. 3.°
Navy, 56 kilos, I. de Souza 0
Lorraine, 56 kilos, G. Costa 0
El Tigre, 50 kilos, C. Morgado 0
Deliciosa, 58 kilos, C. Gomez 0

Ganho por cabeça; do 2.° ao 3.°, dois corpos.
Rateios: 51$100 em 1.°; dupla (34) 32$800; placés: Favorito 22$300; Maimará 19$500.
Tempo: 98".
Total das apostas: 52:330$000.
Criador: Companhia Santa Mathilde.

(Continua na 15ª pag.)

Sueno Largo, o vencedor do "handicap" de meio fundo. Em baixo:, sua emocionante victoria sobre Calcó, Capuã Bilhete e Roxy

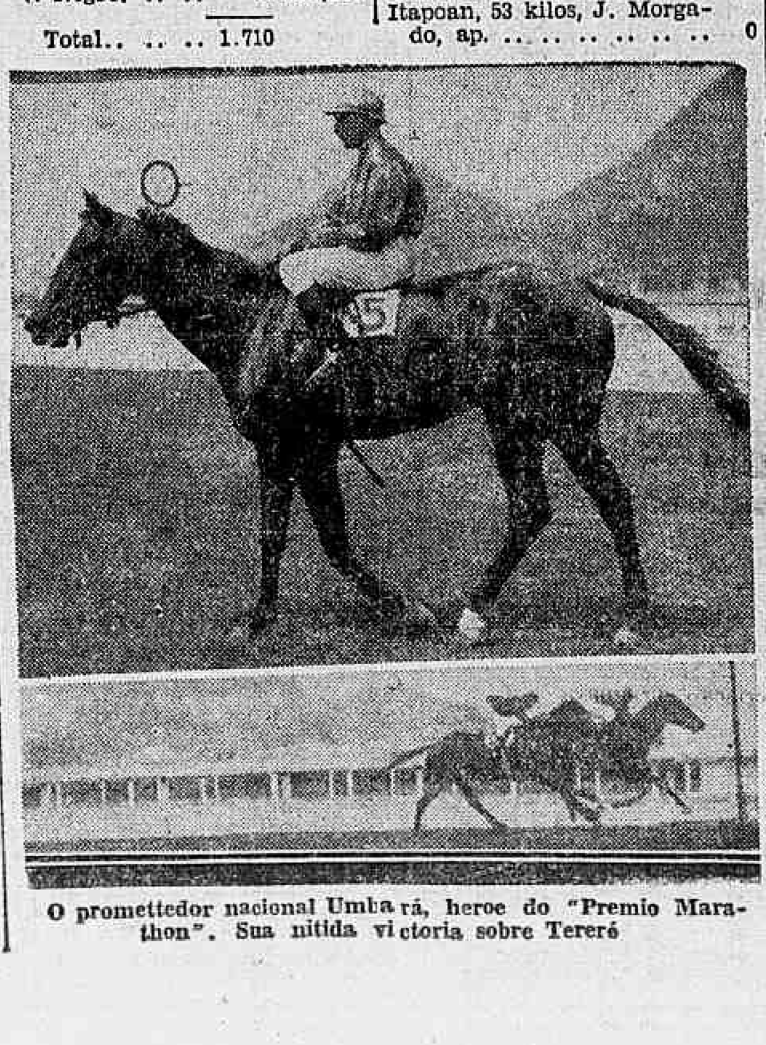

O promettedor nacional Umbará, heroe do "Premio Marathon". Sua nitida victoria sobre Tereré

UMA GENTILEZA DOS PROPRIETARIOS DE LUMINAR

Aspecto da homenagem prestada á imprensa pelos proprietarios do "crack" Luminar, que apparecem ao centro, ladeando o treinador Americo de Azevedo

Gratos pela maneira confortadora com que a imprensa carioca tem se referido aos expressivos successos de Luminar — dever, aliás, elementar para os que sabem aquilatar o verdadeiro valor — os proprietarios do filho de Macón, srs. Pinto Lima e Martin Guillayn, estiveram, ante-hontem, no recinto destinado aos chronistas de turf, onde fizeram servir "champagne" aos presentes.

Falou o sr. Pinto Lima que após agradecer as referencias elogiosas dos orgãos motropolitanos, fez votos pela prosperidade da classe, erguendo a seguir um brinde a Americo de Azevedo, o treinador do crack que se achava presente. Compareceu, tambem, a Commissão de Corridas, representada pelos srs. J. M. Moura da Costa, Alvaro Werneck e Lafayette de Barros, que em nome da mesma proferiu algumas palavras allusivas ao acontecimento que se celebrava.

Diario Sportivo

SUENO LARGO VICTORIOSO NO HANDICAP FINAL

(Continuação da 14ª pag.)

Tratador: Francisco Barroso.

RATEIOS EVENTUAES

1—	Lorraine	207	94$400
2	(2 Navy	368	53$100
	(3 Deliciosa	57	343$000
3	(4 Manequinho	640	30$500
	(5 Maimará	790	24$700
4—6	Favorito-El Tigre	382	51$100
	Total	2444	
12		127	163$000
13		387	52$900
14		105	195$200
22		52	394$300
23		567	36$100
24		167	122$700
33		486	42$100
34		624	32$800
44		48	427$100
	Total:	2563	

Maimará e Manequinho sahiram em luta pela vanguarda, que coube ao cavallo mais duro, ou então mais tenaz seu jockey. O filho de Galloper King livrou pouco mais de um corpo sobre Maimará, que precedia Navy e Favorito, que corriam mais ou menos em egualdade de condições. Lorraine, Deliciosa, e em ultimo, El Tigre. Manequinho entrou na recta, ainda em franco destaque, e seguido de Maimará, que dahi em deante foi ganhando terreno, com excessiva rapidez. Depois das especiaes, a tordilha conseguiu dominar o "leader" e já parecia a vencedora, quando ao seu lado, surgiu Favorito, em fulminante atropelada. O filho de Embaixador bem em cima do disco, livrou cabeça sobre Maimará registando assim, a segunda victoria da temporada.

7ª CARREIRA

476 Premio "Constantine" — Animaes nacionaes — Handicap — 1.600 metros — Premios: 4:000$, 800$ e 400$000.

ARAPOGY, masc., zaino, 6 annos, Pernambuco, Eagle Rock e Welsh Honey, do sr. Frederico J. Lundgren, 54 kilos, Justiniano Mesquita.. .. .. 1º
Oswaldo Aranha, 52 kilos, Batista.. .. .. 2º
Ypiranga, 52 kilos, G. Costa 3º
Veneziano, 58 kilos, O. Ullôa.. 0
Stayer, 55 kilos, I. de Souza 0
Kumell, 54 kilos, W. Cunha 0
Ducca, 58 kilos, C. Gomez 0
Seu Cabral, 58 kilos, O. Coutinho.. 0

Ganho por dois corpos; do 2º ao 3º, 3|4 de corpo.

Rateios: 26$400 em 1º; dupla (13) 31$300; placés: Arapogy — 15$000; Oswaldo Aranha, 14$300.

Tempo: 99".

Total das apostas: 49:560$000.

Criador: o proprietario.

Tratador: Eulogio Morgado.

RATEIOS EVENTUAES

1	(1 O. Aranha.	648	27$700
	(2 Kumell	87	206$800
2	(3 Ducca	154	116$800
	(4 Stayer	269	66$900
3	(5 Arapogy.	681	26$400
	(6 Seu Cabral	27	666$600
4—7	Veneziano — Ypiranga	384	40$800
	Total..	2.250	
11		68	297$600
12		313	64$600
13		646	31$300
14		430	47$000
22		65	311$300
23		389	52$000
24		191	105$900
33		26	787$000
34		350	57$800
44		52	389$200
	Total..	2.530	

Dada a partida do premio "Constantine", sem maiores difficuldades, Ypiranga e Stayer appareceram na frente, definindo-se a egua na principal posição. A filha de Feuillage abriu uns dois corpos sobre Stayer, atrás do qual vinham Arapogy e O. Aranha, sendo o lote encerrado por Seu Cabral e Kumell. Iniciada a curva, Arapogy, melhorando gradativamente de posição, passou para segundo, e ao entrar na recta, já havia quasi annullado a vantagem da ponteira. Terminadas as populares, Arapogy dominou francamente a situação, e destacando-se cada vez mais, poude attingir o disco com alguns corpos de luz sobre O. Aranha.

Arapogy, que se adapta muito melhor ao terreno de grama, normal, vencia pela segunda vez este anno.

8ª CARREIRA

477 Premio "Evian" — Animaes de qualquer paiz — Handicap — 1.600 metros — Premios: 4:000$, 800$ e 400$.

ZAMORIM, masc., castanho, 6 annos, S. Paulo, Thermogene e Mayence, do sr. Linneo de Paula Machado, 56 kilos, Oswaldo Ullôa 1.º
Tarjador, 50 kilos, A. Brito, ap. 2.º
Yeoman, 56 kilos, G. Costa 3.º
Capucino, 57 kilos, L. Benites 0
Adarga, 56 kilos, S. Batista 0
Fingidor, 48|49 kilos, A. Henriques 0
Carmel, 50 kilos, J. Mesquita 0
Morón, 58 kilos, O. Coutinho 0

Ganho por um corpo; do 2º ao 3º, meio corpo.

Rateios: 18$600 em 1º; dupla (14) 85$600; placés: Zamorim-Yeoman 13$100; Tarjador ...... 52$600.

Tempo: 99" 1|5.

Total das apostas: 58:740$.

Criador: O proprietario.

Tratador: Ernani de Freitas.

RATEIOS EVENTUAES

	(1 Morón	48	402$500
1	(2 Tarjador	126	153$300
	(3 Adarga	414	46$600
3	(4 Capucino	69	280$000
	(5 Fingidor	208	92$800
3	(6 Carmel	513	37$600
4—7	Yeom.-Zam.	1037	18$600
	Total	2415	
11		17	1:491$800
12		83	305$500
13		136	186$300
14		296	85$600
22		38	667$300
23		316	80$200
24		773	32$800
33		200	126$800
34		1042	24$300
44		269	94$200
	Total	3170	

Dada a partida do Premio "Evian" com visivel prejuizo para Zamorim, Fingidor esfusiou na vanguarda seguido de Morón.

O filho de Aldeano custou a desvencilhar-se do adversario e quando o fez livrou um corpo e meio, approximadamente. As posições immediatas eram occupadas por Tarjador, Zamorim, Capucino, etc. Fingidor entrou na recta ainda como leader mas aos poucos foi perdendo terreno até ser sobrepujado por Tarjador, deante das especiaes. Ao mesmo tempo appareceu Zamorim, que solicitado energicamente por Ullôa poude alcançar Tarjador e sobrepujal-o por um corpo.

Zamorim, apresentado em excellente fórma por seu treinador Ernani de Freitas, alcançou a terceira victoria do anno.

9ª CARREIRA

478 Premio "Messina" — Animaes de 3 annos e mais edade — Handicap — 2.000 metros — Premios: — 5:000$, 1:000$ e 500$000.

SUENO LARGO, masc., castanho, 7 annos, Argentina, Charol e Mosca Tse Tse, do sr. A. J. Peixoto de Castro, 49 kilos, José Santos.. .. .. 1º
Caicó, 50 kilos, J. Mesquita 2º
Capuã, 58 kilos, G. Costa.. 3º
Bilhete, 55 kilos, O. Ullôa 0
Roxy, 52 kilos, A. Henriques 0
Jacutinga, 49 kilos, Cunha 0
Fifa, 52 kilos, A. Rosa.... 0
Coringa, 57 kilos, O. Coutinho 0
Cheerio, 53 kilos, H. Herrera 0

Ganho por palheta; do 2º ao 3º, um corpo e meio.

Rateios: 257$900 em 1º; dupla 95$800; placés: Sueno Largo — 42$100; Caicó — 18$500; Capuã — 15$500.

Tempo: 125" 2|5.

Total das apostas: 75:950$000

Importador: o proprietario.

Tratador: Americo de Azevedo.

Total geral das apostas — 368:840$000.

Total geral dos concursos — 57:920$000.

Pista de grama: leve.

RATEIOS EVENTUAES

	(1 Bilhete	253	107$000
1	(2 S. Largo..	105	257$900
	(3 Caicó.	770	35$100
2	(4 Roxy..	71	381$400
	(5 Jacutinga	715	37$800
3	(4 Capuã	463	58$400
	(7 Coringa.	362	74$800
4	(8 Fifa..	329	82$300
	(9 Cheerio	317	85$400
	Total..	3.377	
11		60	514$100
12		322	95$800
13		361	85$400
14		249	124$200
22		49	629$300
23		695	44$300
24		534	37$700
33		278	110$900
34		1009	30$500
44		299	103$500
	Total..	3850	

Foi dada em bom momento a partida do premio "Messina". Coringa, collocado por dentro de todos os seus adversarios, surgiu na frente, seguido de Jacutinga, que, entrada a recta opposta, cedeu a segunda collocação a Roxy. Em quarto vinha Capuã, precedendo Sueno Largo, Cheerio, Caicó, emquanto Fifa e Bilhete encerravam o lote. Estas posições mantiveram-se inalteraveis, até á curva, quando se viu Capuã passar para terceiro. Coringa manteve o bastão de leaderança, até á entrada da recta. Ahi começou a ficar, sendo em breve substituido por Capuã. Logo a seguir apresentaram-se Sueno Largo e Caicó, em impetuoso final. Ambos deram alcance a Capuã, e em luta vieram até ao disco, cabendo o triumpho a Sueno Largo.

DR. SAINT-CLAIR

Da Santa Casa de Misericordia. — Cirurgia — Vias urinarias. — Blenorrhagia e complicações. — Assembléa, 98, 3º andar. — Tel. 22-1549, das 2 ás 5 horas diariamente.

APOLICES PERNAMBUCANAS

A Elevage no Uruguay

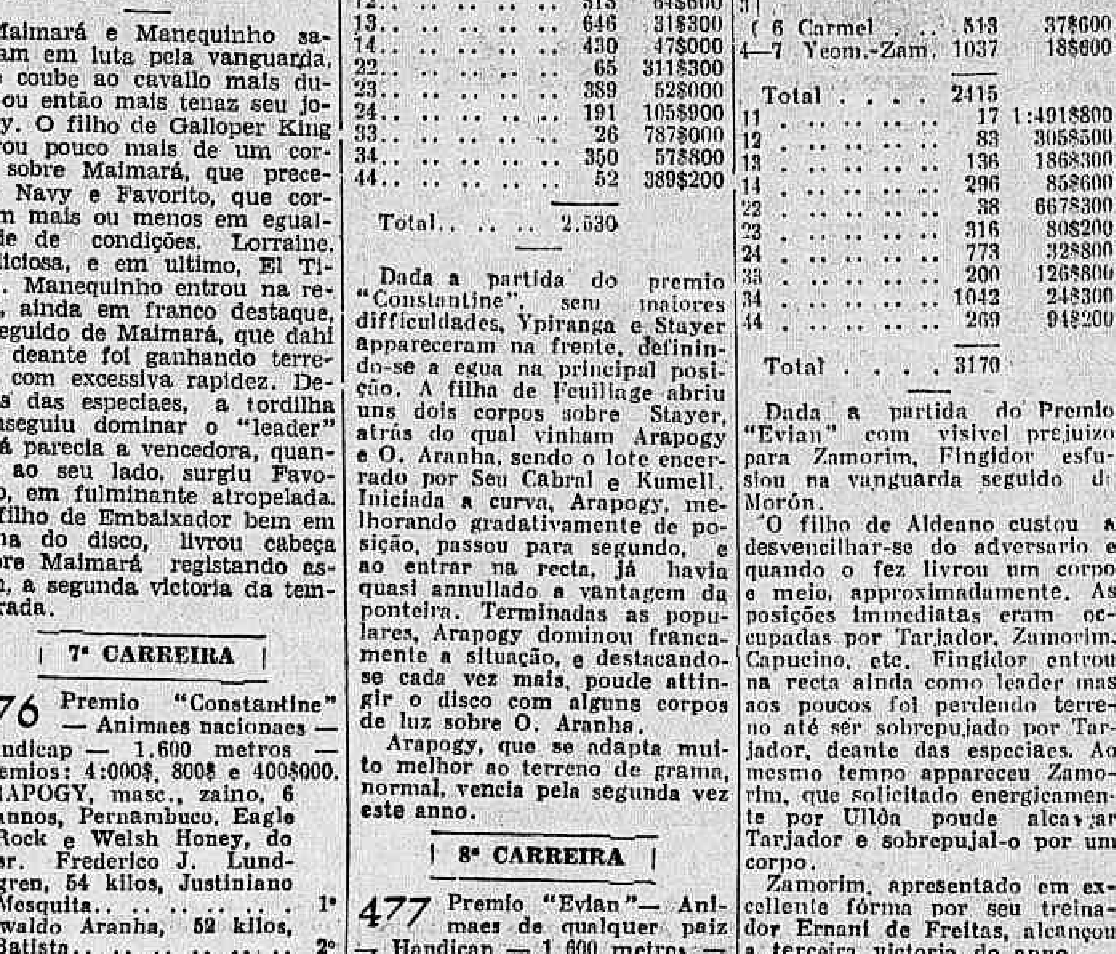

O importante criador uruguayo, sr. Juan Amoroso, segurando o "crack" Yonos', criado no Haras Casupá, de sua propriedade

A Associação dos Criadores Uruguayos, fixou para este mez a venda dos productos puro-sangue de 2 annos, de corridas.

O numero de animaes produzidos este anno e que já se acham expostos á curiosidade dos interessados, nos haras de seus proprietarios, não é grande, mas se caracteriza por uma rigorosa selecção, demonstrando o esforço dos uruguayos no aperfeiçoamento da raça equina.

São vendidos este anno, em leilão 121 potrilhos e potrancas, em perfeita forma, sendo 20 do Haras Casupá, 20 do Nacional, 18 do El Carrasco, 14 do Los Rosales, 13 do Los Pinos, 12 do Las Gramillas e El Ombú, 9 do La Flora e Windor, 8 do Las Accacias e 8 do 25 de Agosto.

No conjunto de nacionaes da criação uruguaya deste anno, sobresaem em particular os productos do Haras Casupá, de propriedade dos srs. Amoroso & Pozi, que apresentam em magnificas condições os filhos de Stayer, o famoso pae de Misuri e de Gayola, que foi o successo entre potrancas na presente temporada em "Moronas"; os filhos de Schariar, o mais reputado "padrillo" que actualmente serve ás cabanas do paiz vizinho, pelo successo de sua brilhante producção, e os filhos de Yeosnasistown, o valoroso reproductor inglez que vem firmando a sua reputação através de uma valorosa prole em que avulta o crack da nova geração Yonosé.

O deputado Nilo de Alvarenga, que acaba de regressar das republicas do Prata, onde teve opportunidade de visitar alguns haras portenhos e as principaes cabanas de criação uruguaya trouxe magnificas impressões de Casupá, onde o sr. Juan Amoroso, apaixonado turfman da Republica Oriental dedica todo seu esforço na racional criação dos bellos productos do puro sangue de corridas.

JOCKEY CLUB BRASILEIRO

PROJECTO DE INSCRIPÇÃO DA 67ª REUNIÃO, EM 19 DE OUTUBRO DE 1935

Premio "Octonador" — 1.600 metros — 4:000$ — Potrancas nacionaes de 3 annos, sem victoria em qualquer premio no paiz. Pesos da tabella. A vencedora desta prova não será excluida das provas eliminatorias de 7:000$, destinadas a animaes dessa edade, sem victoria no paiz.

Premio "Marquita" — 1.500 metros — 3:000$ — Animaes de qualquer paiz. Pesos especiaes com descarga para aprendizes: Commodoro 58 kilos; Legalista 55; Contratempo 54; Bohemio 53; Maynas 53; Molleiro 53; Seu Joãosinho 53; Westbourne Rose 53; Mouresco 51; Marfim 51; Galmita 50; Sovéo 49; Ma'am Cross 49; São Sepé 48; Argenté 48 e Yetim 48.

Premio "Grand Marnier" — 1.600 metros — 3:000$000 — Animaes nacionaes. Pesos especiaes com descarga para aprendizes: Vasari 58 kilos; Arga 56; Colonna 54; Ercole 53; Yvette 53; Coelho 53; Rainheta 52; Dollar 52; Nancy 51; Salvador 50; Lentejoula 49 e Pharaó 48.

Premio "Yuyita" — 1.500 metros — 3:000$000 — Animaes nacionaes. Pesos especiaes com descarga para aprendizes: Ouro 58 kilos; Harpagão 57; Grand Marnier 56; Zoada 55; Cartier 53; Solingen 53; New Star 52; Garboso 52; Lohengrin 52; Jundiá 51; Kruppe 50; Marquita 50; Jaçatuba 50; Canto Real 50 e Xiah 48.

Premio "Marqueza" — 1.500 metros — 3:000$ — Animaes estrangeiros. Pesos especiaes com descarga para aprendizes: Xeremias 58 kilos; Arquero 58; Quintero 57; La Orticaria 54; Pendenciero 54; Trompito 54; Tropical 54; Cachalote 53; Libertino 53; Guarani 50 e Negro 49 kilos.

Premio "Guitarrita" — 1.600 metros — 3:000$ — Animaes estrangeiros. Pesos especiaes com descarga para aprendizes: Little One 58 kilos; Chouannerie 57; Galope 56; Yuyita 56; Capitu' 53; Volcanica 53; Silhueta 52; Girl Love 52; Bettysabeth 51; Marqueza 50; Voiturette 50 e Esperanto 50.

Premio "Sueno Largo" — 1.600 metros — 4:000$ — Animaes nacionaes. Handicap: — Sauhype 50 kilos; Nó Cégo 56; Nautilus 56; Astro 56; Katete 55; Zarda 54; Itapuan 52; Sympatia 52; Sem Reserva 52; Quatioba 51; Irapuasinho 51; Tomyrim 51; Cannes 51 e Mineral 48.

Premio "Supplementar" — 1.400 metros — 3:000$ — Animaes de qualquer paiz. (Para aprendizes): Descarga de accordo com o art. 104 do Codigo de Corridas). Ritual 58 kilos; Orbely 58; Diableja 56; Vicentina 56; Madge 55; Clo 54; Globera 51; Tracajá 50; Lagavo 50; Piracicaba 50 e Galarim 48.

PROJECTO DE INSCRIPÇÃO DA 68ª REUNIÃO EM 20 DE OUTUBRO DE 1935

Premio Classico F. V. de Paula Machado — (Criterio de Potrancas) — 1.600 metros — 15:000$ — Animaes já inscriptos, dependendo de confirmação.

Premio "Tucano" — 1.600 metros — 4:000$ — Potros nacionaes de 3 annos sem victoria em qualquer premio no paiz. Pesos da tabella. O vencedor desta prova não será excluido das provas eliminatorias de 7:000$, destinadas a animaes desta edade sem victoria no paiz.

Premio "Rafale" — 1.600 metros — 7:000$ — Animaes nacionaes de 3 annos que não tenham ganho 5:000$ em premios de primeiro logar no paiz. Pesos da tabella.

Premio "Ukrania" — 1.600 metros — 6:000$ — Animaes nacionaes de 3 annos sem mais de uma victoria no paiz em premio de 5:000$000 ou maior quantia e que, além desta, não tenham ganho 5:000$ em premios de primeiro logar tambem no paiz. Pesos da tabella.

Premio "Vendôme" — 1.500 metros — 4:000$ — Animaes de qualquer paiz, com descarga para aprendizes: Guitarrita 58 kilos; El Tigre 57; Arlette 56; Kid 56; Tiraoteu 55; Toby 55; Taladro 54; Apple Sauce 54; Lumine 53; Goleta 53; Capitão Mór 53; Lilac Time 52; Pebete 52; Galopador 50; Zirtaeb 50 e Poetis Orb 48.

Premio "Zaga" — 1.600 metros — 4:000$ — Handicap, para os seguintes animaes: Arapogy 58 kilos; Ducca 56; Quiloa 56; Seu Cabral 56; Veneziano 56; Salmon 55; Stayer 53; Oswaldo Aranha 52; Kumell 51; Oding 50; Triste Vida 50; Yayá 49 e Acauan 48.

Premio "Namarié" — 1.500 metros — 4:000$ — Handicap, para os seguintes animaes: Muricy 58 kilos; Yambi 56; Mango 56 kilos; Zumbaia 56; Astoria 55; Favorito 54; Micuim 54; Yolanda 54; Manequinho 53; Benemerito 51; Zug 51 e Royal Star 51.

Premio "Ypiranga" — 1.600 metros — 4:000$ — Handicap, para os seguintes animaes: Fingidor 58 kilos; Mensageira 58; Beef 57; Ponta Negra 56; Deliciosa 55; Lorraine 54; Navy 53; Baguassu' 52; Martillero 52; Maimará 52; Nobleman 52 e Muyverdugo 48.

Premio "Tia King" — 1.800 metros — 4:000$ — Handicap, para os seguintes animaes: Jacutinga 58 kilos; Morón 56; Capucino 55; Yeoman 55; Xenon 53; Joke 53; Adarga 53; Tarjador 50; Le Revard 50; Lord Breck 48 e Carmel 48.

Premio "Huran" — 2.000 metros — 5:000$ — Handicap para os seguintes animaes: Capuã 58 kilos; Algarve 57; Mad cap 56; Soneto 54; Bilhete 54; Sueno Largo 54; Coringa 53; Caicó 53; Zamorim 50; Roxy 50; Cheerio 50; Fifa 49 e Kobelik 48.

Premio "Sapho" — 2.000 metros — 5:000$ — Handicap, para os seguintes animaes: Rio 58 kilos; Requiebro 58; Last Pet 56; Assis Brasil 52; Capuã 50 e Algarve 49.

NOTA — Caso os premios Tucano e Detonador não reunam numero sufficiente de inscripções, serão os mesmos reunidos em um só pareo.

As inscripções serão encerradas hoje, terça-feira, 15, ás 17 horas em ponto, terminando na mesma occasião o prazo para a confirmação do classico F. V. de Paula Machado.

RESOLUÇÕES DA COMMISSÃO DE CORRIDAS

a) — permittir a inscripção da egua Acauan, de accordo com a informação do starter;

b) — chamar a attenção dos jockeys, para o disposto no artigo 155 e seu paragrapho unico do codigo de corridas;

c) — chamar a attenção do tratador da egua Zoada, para o disposto no paragrapho unico do artigo 141, do codigo de corridas;

d) — suspender por uma reunião o aprendiz Atahualpa Brito, por infracção do artigo 174 do codigo, no premio Marquita, da reunião do dia 12;

e) — suspender por uma reunião o jockey Pedro Costa, por infracção do artigo 174 do codigo, no premio "Kruppe", da reunião do dia 12;

f) — suspender por uma reunião o jockey Osmany Coutinho, por infracção do artigo 174 do codigo, no premio Apple Sauce, da reunião do dia 12;

g) — suspender pom uma reunião o jockey Walter Cunha por infracção do artigo 174 do codigo, no premio Guarani, da reunião do dia 12;

h) — suspender por tres reuniões o jockey José Santos, sendo uma por infracção do artigo 176 do codigo, no premio Marathon, e duas pelo artigo 174, no premio Messina, ambas as infracções na reunião do dia 13;

i) — suspender por duas reuniões o jockey Salustiano Batista, por infracção do artigo 174 do codigo, no premio Rattazi, da reunião do dia 13;

j) — suspender por uma reunião o jockey Geraldo Costa, por infracção do artigo 174 do codigo, no premio Constantine, da reunião do dia 13;

k) — ordenar o pagamento dos premios das reuniões de 5 e 6 do corrente.

Uma nova sensação na temporada de Catch

ESTRÉA ESTA NOITE, OLIVEIRA, O POSSANTE LUTADOR LUSO, CAMPEÃO EUROPEU

Uma nova sensação na temporada de catch será dada esta noite pela estréa de Oliveira, o possante lutador lusitano, detentor do campeonato europeu. Ha a maior expectativa em torno da luta de hoje. Os nossos fans têm a justa curiosidade em ver Oliveira em acção diante de um contendor valoroso como é Ismael Hackey. De facto, dada a impressão que deixa o aspecto de Oliveira, com seu corpo formidavel de 120 kilos, dadas suas performances nos rings europeus e sobretudo o titulo que ostenta, conquistado em Varsovia ao enfrentar os lutadores de maior renome do velho continente, é natural o interesse pela sua estréa. Os nossos apreciadores da luta estão sempre promptos a ver um lutador de meritos reaes, de modo que a primeira luta de Oliveira deve attrair ao stadium Brasil numerosa multidão.

LUTADOR AGGRESSIVO

As caracteristicas de Oliveira, recomendam-nos, aliás, ao nosso publico. O gigantesco lutador luso é impetuoso e decidido. E' um homem que empolga pelo estilo impetuoso e algo violento com que luta. Dentro das regras da lealdade Oliveira não poupa o adversario. Procura desde o inicio da luta a victoria.

A sua luta com Hackey, que é, ao contrario, um homem habil e rapido, deve revestir-se de caracteristicas empolgantes e dar-nos-á logo a norma do valor de Oliveira.

AS DEMAIS LUTAS

O programma será completado por mais duas lutas de catch e duas de box amador. Nas lutas de catch veremos Pedro Brasil, o invicto catcher nacional contra o allemão Kochmellemento valente e aggressivo e Zicoff, o violento russo contra o judeu Abhram. As lutas de box são em disputa do campeonato carioca de amadores.

DIFFERENTES

como as melodias de dois discos

DOIS discos; mesmo tamanho, mesma côr, mesma cêra. Na apparencia, iguaes... Mas, ponha-os no phonographo: que differença de melodias, que variedade de rythmos, que dissemelhança profunda nas musicas gravadas!

Tambem as lampadas são apparentemente iguaes, mas, si as collocarmos nos supportes, veremos em pouco tempo como é diversa a luz da lampada anonyma da luz da lampada (GE) ! As lampadas EDISON-MAZDA (GE) projectam luz intensa, bôa e agradavel. Para produzir igual quantidade de luz, as anonymas — verdadeiros *ladrões de corrente* — gastam muito mais energia.

Assim como os discos têm o nome que os distingue, as lampadas têm a marca. Não se deixe levar por sua identica apparencia. Procure o monogramma (GE) na lampada que comprar. Melhor luz — melhor visão.

Lampadas Edison Mazda

GENERAL (GE) ELECTRIC

NÃO DESPERDIÇAM CORRENTE

Diario Carioca

Anno VIII — Numero 2.221 | Rio de Janeiro, Terça-feira, 15 de Outubro de 1935 | Praça Tiradentes n.° 77

Dois Homens, Accusados Por Um Crime da "Mafia" Conseguiram Provar Sua Innocencia Graças á Argucia de Seus Companheiros de Prisão

A Policia Expulsára Um dos Verdadeiros Criminosos — Como os Theatros de Buenos Aires Commentam o Equivoco das Autoridades Portenhas

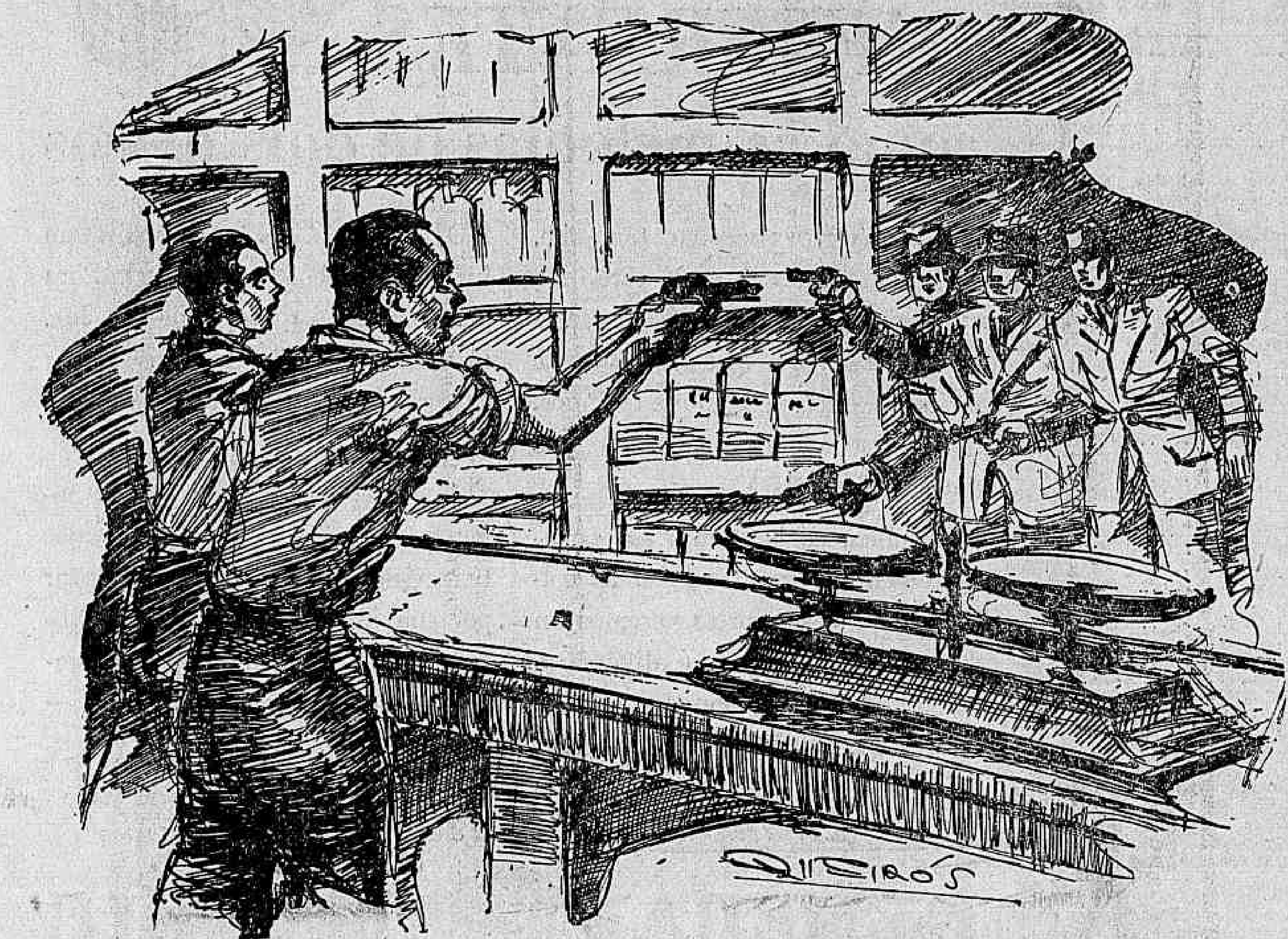

BUENOS AIRES, 10 (Por avião). — A chronica policial se preoccupa hoje com um caso nada commum. Por um erro policial e talvez judicial dois homens estiveram privados largo tempo de sua liberdade, accusados de um crime. A sentença definitiva estava já proxima e pode-se facilmente comprehender a gravidade do caso se o juiz se resolvesse a apoiar o promotor que pedia 25 annos de prisão para os accusados.

Descoberto agora o equivoco, detidos alguns dos verdadeiros autores — outro se acha na Italia, expulso pela policia depois do crime, mas antes do esclarecimento, — a policia se fechou em copas, recusando-se a dar esclarecimentos á reportagem, que é obrigada a apontal-a como a principal responsavel pelo martyrio dos dois innocentes.

AMEAÇADO PELA "MAFFIA"

A 8 de maio de 1933, ás 22 horas, no pequeno armazem que possuia na rua Monte Egmont 3301, se encontrava Juan Dans, hespanhol, de 34 annos, casado, na companhia de seu pae chamado Manoel, de 70 annos de edade.

Achava-se Juan Dans alheio á ameaça que sobre si pesava. Dias antes, é certo, recebera duas cartas assignadas pela "maffia", nas quaes se lhe exigia a entrega de 2.000 pesos, mas tal facto não o preoccupara muito. Limitara-se a apresentar a necessaria denuncia á policia e aguardava com tranquilidade os acontecimentos.

Poucas horas antes de succeder o crime, porém, Juan Dans havia attendido a um chamado telephonico que o inquietara um pouco. Alguem, em nome da sinistra quadrilha, perguntara-lhe se estava disposto a entregar o dinheiro pedido. E o commerciante respondera com um "não!" energico e desligara.

A's 22 horas, Juan se achava atraz do balcão em companhia de seu pae. Nesse momento, entraram no armazem tres sujeitos moços e um delles, ao mesmo tempo que pedia um maço de cigarros, sacou do revolver e repetiu perante Dans a ameaça da "maffia". Pediu o dinheiro, e a victima, sem medir as consequencias de seu gesto, deu um passo atraz e empunhou seu revolver, no que foi imitado tambem por seu velho pae.

O CRIME

As coisas exigiram então uma solução rapida e os "maffiosos" não tiveram duvidas em levar a effeito suas ameaças de morte. Os tres malfeitores dispararam, com effeito, suas armas, e ao mesmo tempo que ganhavam a rua faziam uma descarga cerrada contra Dans e seu pae. Um dos projectis alcançou Juan no peito. Apesar disso, o vendeiro correu para a porta, acompanhado de seu pae, descarregando os dois seus revolveres contra os assaltantes.

Estes conseguiram fugir. A victima foi levada ao hospital, onde morreu mais tarde.

No primeiro momento, ninguem soube dar detalhes exactos acerca da identidade dos "maffiosos". O velho Dans disse unicamente que nenhum delles parecia ter mais de 26 annos e que, a julgar por suas expressões, eram argentinos.

A POLICIA ACCUMULA PROVAS

A policia deteve então Carmelo Faraone e Juan Furci nove dias depois do crime. Ignora-se que especie de provas colhera a policia contra elles. Mas o que se sabe é que ambos foram processados. Subiu o processo ao juiz, que poz os accusados em liberdade, e, como houvesse appellação, o caso foi remettido á Camara do Crime.

Não explica a policia o que occorreu depois. E' interessante saber-se, entretanto, que os jornaes noticiaram, a 17 de abril deste anno, que a Secção de Segurança Pessoal communicara a captura de Faraone e Furci, pondo-os á disposição da Camara do Crime, sob a accusação de terem assassinado Juan Dans.

NA PRISÃO

Os presos foram levados á prisão e dali surgiu a verdade. Outros presos se impressionaram com os protestos de innocencia formulados por Faraone e Furci e, sem que se saiba como até conseguiram identificar os verdadeiros criminosos. Esses companheiros de prisão revelaram á policia a occurrencia, informando-a que os dois detidos não eram os assassinos de Juan Dans, e a Divisão de Investigações realizou então diligencias que permittiram estabelecer o erro da policia.

Ficou apurado que os autores do crime foram Domingo Vitale Piroso, italiano, de 35 annos; Vicente Varamo, de 23 annos; Vicente Ermocida, de 32 annos e Miguel Zuccala. Destes, foram os tres primeiros, que confessaram o crime. Quanto ao ultimo, foi expulso pela mesma policia de Investigações por sua actividade de "maffioso".

Os tres criminosos confessaram que haviam exigido dinheiro ao commerciante Dans, e que, como elle se negasse a entregal-o, no dia 8 de maio de 1933 foram ao seu armazem e o mataram. Depois, procuraram a residencia de Ermocida, onde fizeram o juramento sobre o segredo, tradicional na "maffia": cada criminoso deu um pouco de seu sangue aos companheiros. Carmelo Faraone e Juan Furci gosam hoje de uma liberdade que já lhes parecia difficil de conseguir.

Agora, o aspecto divertido da historia. Nos theatros de Buenos Aires surgiram varios "sketchs" em que apparecem os maiores dectetives portenhos procurando os sentenciados nas suas cellas, afim de pedirem suas luzes para as descobertas dos crimes complicados...

Incidente Entre a Russia e o Japão

Por causa das fronteiras de Mandchukuo — Informações de Tokio e Moscou

TOKIO, 14, (Havas) — Um porta-voz do Ministerio da Guerra fez á Agencia Havas as seguintes declarações: "Os recentes incidentes nas fronteiras entre a Russia e a Mandchukuo não se revestem de grande gravidade, por se tratar de casos isolados, mas estamos "indignados" contra a repetição de factos dessa natureza.

Vamos agora tratar de limitar as fronteiras porque nenhuma dellas está ainda definitivamente fixada."

AS INFORMAÇÕES DE MOSCOU

MOSCOU, 13 (Havas) — A Agencia Tass informa que, nas proximidades de Grodevoko, a fronteira da União Sovietica com o Mandchukuo foi violada tres vezes por forças nippo-mandchus.

Em consequencia do facto, tinha havido attricto, de que resultára ficarem feridos guardas sovieticos da fronteira e soldados nippo-mandchus.

O embaixador da União em Tokio protestou junto ao ministro de Estrangeiros do Japão contra o facto e propoz a nomeação de uma commissão mixta afim de apurar as occurrencias.

A Agencia Tass precisa que, no dia 5, cerca de 20 soldados mandchus, commandados por um official japonez, atravessaram a fronteira sovietica. No dia 8, 50 soldados nippo-mandchus tiveram attitude identica. A 12, 50 outros tinham entrado cerca de um kilometro em territorio da União Sovietica, atiraram sobre dois guardas sovieticos montados, os quaes foram immediatamente soccorridos por duas patrulhas compostas de 18 homens. Os nippo-mandchus passaram a utilizar fusis - metralhadoras, que dispararam contra os guardas da União. Estes responderam, então, ao fogo, o que motivou haver feridos de parte a parte.

Atirou-se sob ás rodas de um trem tendo morte instantanea

Mais um suicidio em circumstancias tragicas occorreu sabbado ultimo na estação de D. Clara.

Um homem, talvez cansado de viver, atirou-se á frente de um trem, tendo o corpo despedaçado, vindo a fallecer instantaneamente.

O tresloucado individuo é o operario, José Pereira Felix, portuguez, de 30 annos, solteiro e residente á rua Camerino numero 70.

As autoridades do 24° districto indo ao local arrecadaram das vestes do morto, além de uma importancia pequena em dinheiro, um bilhete no qual o tresloucado homem despedia-se de seu amigo Nestor Braga.

O bilhete arrecadado pela policia é o seguinte:

"Chegou a hora. Ultimo adeus ao meu amigo Nestor Braga, e familia. — Rua Dr. Joviniano, 68."

Pereceu afogado quando se banhava

O soldado, Manoel Quintino da Costa, pardo, brasileiro, de 22 annos, numero 220, servindo e morador no forte de São Luiz, em Nictheroy, hontem á tarde, quando se banhava na praia fronteira áquelle forte pereceu afogado, sendo o seu cadaver removido para o necroterio do Hospital Central do Exercito.

Tentou suicidar-se, cravando o punhal no esophago

A VICTIMA FOI INTERNADA NO H. P. S.

Não supportando mais as agruras da vida, tentou suicidar-se, hontem, cravando o punhal no esophago, o operario Antonio Ferreira Vasconcellos, de côr branca, com 65 annos, casado e residente á rua Fagundes Varella n. 31.

O tresloucado foi transportado para o Posto Central da Assistencia, onde após os curativos recebidos, recolheu-se ao H. P. S.

Mais duas victimas do desleixo da Light

OS OPERARIOS FORAM SOCCORRIDOS NA ASSISTECIA E DEPOIS INTERNADOS NO HOSPITAL DO LLOYD SUL-AMERICANO

A' tarde de hontem, foi scientificado á Companhia do Gaz, que no tunnel existente á rua de S. Bento, esquina de Avenida Rio Branco, havia qualquer defeito.

Partindo para o local uma turma de trabalhadores, sob a chefia do engenheiro Vsevoloo, Turchaninov, lá realmente verificaram que um dos tubos distribuidores de gaz, estava com uma enorme ruptura. Telephonando para o escriptorio central, pediu aquelle engenheiro que fosse desligado por momentos, a corrente de gaz no referido trecho.

Sendo avisado que poderia descer ao tunnel para trabalhar, Vsevoloo, em companhia do operario Zacharias Ferreira de Alcantara, branco, brasileiro, de 26 annos, casado e residente á rua Arruda Negreiros, 111, assim fez.

Já dentro do tunnel entraram a reparar o defeito, quando repentinamente o gaz voltou a circular, envolvendo aquelles dois operarios.

Com os gritos de soccorro, os demais operarios que se achavam em cima, conseguiram, depois de muito custo, retirar os seus companheiros, chamando incontinenti uma ambulancia.

Indo esta ao local e depois de ministrados os primeiros soccorros ás victimas, foram estas conduzidas ao Posto Central onde lhes deram os medicamentos necessarios.

Ambos os serventuarios da Light, que soffreram intoxicação depois de medicados, foram transferidos para o Hospital Lloyd Sul-Americano, onde ficaram internados.

Tres pessoas intoxicadas a bordo do "Raul Soares"

A Assistencia foi chamada, hontem, para o Armazem 12, do Cáes do Porto, onde estava atracado o vapor "Raul Soares", do Lloyd Brasileiro.

Ali chegando o medico de serviço constatou haver tres victimas de intoxicação por gaz carbono.

São ellas: o maritimo Miguel Soares Cavalcante, branco, casado, de 38 annos, morador na Parada de Lucas; Victorino José de Oliveira, branco, solteiro, com 35 annos, operario, domiciliado á ladeira do Barroso, 174; Camillo José do Nascimento, branco, casado, de 46 annos de edade e residente na estação de Caxias.

Além desses houve outras victimas, dentre as quaes uma de nome Joventino de tal.

As tres primeiras foram levadas para o Posto Central da praça da Republica, de onde se retiraram após os curativos, para as respectivas residencias.

Falleceu no H. P. S.

Conforme noticiámos em outro local, tentou suicidar-se hontem, incendiando as vestes, a domestica Corina de Almeida, de côr parda, com 22 annos, solteira e moradora á rua Visconde de Nictheroy, 500.

A victima foi internada no H. P. S., e não resistindo a natureza das lesões recebidas, veiu a fallecer, cerca das 22 horas.

O POVO RECLAMA

O ETERNO DESLEIXO DA LIGHT

Varios chauffeurs estiveram nesta redacção, reclamando contra a indifferença da Light, aos seus successivos pedidos para que essa empresa providenciasse no sentido de ser fechada, uma vala existente na praça Condessa de Frontin, que constitue um grande perigo aos que por ali trafegam em automoveis. Já se registaram quatro motoristas que ao passarem por ali desprevinidos, ficaram com o carro todo avariado.

Felizmente não houve até o momento victimas a lamentar; todavia se continua a Light a "deixar como está para ver em que fica" não tardará que tenhamos a registar um accidente de graves consequencias.

Por esse eterno desleixo já hontem registámos a estupida morte de uma creança. Urge pois que seja providenciado o fechamento da vala no sentido de ser evitado desastres que ceife vidas preciosas.

"Seiva", n. 4

Os melhores artigos publicados no Brasil, desde Manáos ao Rio Grande do Sul, são encontrados em "Seiva", a synthese do pensamento brasileiro. Nesse numero que acaba de sair, referente ao mez de outubro, destacamos as producções de Eloy Pontes, Pedro Velloso, Xavier Marques, Di Cavalcanti, Hermes Lima, Agripino Grieco, Bezerra de Freitas e Gentil Puget.

"Summula"

Incontestavelmente "Summula" se apresenta como a verdadeira synthese do pensamento universal, pois, reflecte entre nós o que se pensa e o que se escreve, em todos os campos da intellectualidade humana, os mais celebres escriptores estrangeiros.

A Justiça Prestigiando o Gabinete de Pesquisas Scientificas

APURADA A RESPONSABILIDADE CRIMINAL DE JOSE' MARTINS ALONSO

Elogiada a administração do cap. Filinto Muller

O juiz dr. Eurico Paixão, da 8ª Vara Criminal e o promotor dr. Gomes de Paiva, estiveram,

Capitão Filinto Muller, chefe de Policia

hontem, á tarde, no Gabinete de Pesquisas Scientificas onde foram assistir ao exame em uma nota promissoria cujo valor fôra posteriormente augmentado de um para vinte e um contos de réis.

Dr. Timbauba da Silva, director da G. P. S.

Realizaram a pericia os drs. Machrinio Mario de Miranda e Athos da Silveira Ramos, os quaes, na presença daquelles illustres magistrados fizeram o levantamento das estampilhas collocadas no referido titulo chegando á conclusão de que nenhum escripto existiu sob as mesmas.

Dahi a certeza a que chegaram os integros representantes da justiça da responsabilidade criminal do individuo José Martins Alonso accusado da adulteração e que levou, conforme é do conhecimento dos nossos leitores, a victima, José Cardoso Major, ao suicidio.

Após o exame pericial o juiz da 8ª Vara Criminal e respectivo promotor percorreram as varias dependencias do G. P. S. tendo constatado a sua magnifica apparelhagem e bem assim a boa marcha dos trabalhos que na occasião eram executados pelos technicos do Gabinete sob a competente direcção do dr. Timbaúba da Silva.

Ao se retirarem, os illustres visitantes externaram seus applausos pela excellente e sábia administração que o capitão Filinto Muller vem dando á Policia Civil do Districto Federal, que nada fica a dever, technica e scientificamente, ás mais adeantadas congeneres, sul-americanas.

Victima da propria imprudencia

UM HOMEM GRAVEMENTE QUEIMADO COM ALCOOL

Hontem, á noite, quando, em sua residencia, á rua Senador Furtado 22, lidava com um fogareiro de alcool, talvez por um descuido seu, foi victima de queimaduras de 1°, 2° e 3° grãos, na face e thorax, o carpinteiro João Alves, de 45 annos, portuguez, casado.

A victima foi soccorrida na Assistencia e dada a gravidade de seu estado, internada no H. P. S.

Um official da Policia Militar que representou contra o general Lucio Esteves

Acaba de representar contra o general Emilio Lucio Esteves, commandante da Policia Militar, por abuso de autoridade na imposição de um castigo disciplinar, o segundo tenente do 2° batalhão de infantaria, daquella corporação, Sylvestre Travasso Soares.

A representação deste official já foi entregue ao sr. ministro da Justiça a cuja disposição deverá passar o tenente Travasso emquanto não fôr solucionado o seu caso por aquella autoridade.

Instituto de Engenharia Militar

No dia 16 do corrente, quarta-feira, haverá assembléa geral ordinaria na séde do instituto da rua Sete de Setembro, n. 203-3° andar, para tratar-se da eleição da renovação parcial da directoria e conselho fiscal.

São convidados os socios para a sessão que será ás 16 e meia horas.

Notavel Collecção de Ethnographia Americana

A EXPOSIÇÃO DE PINTURA DE JOSE' BOSCAGLI, NO SALÃO NOBRE DO PALACE HOTEL

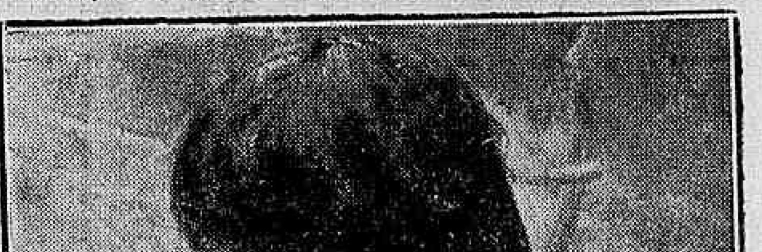

Um dos quadros expostos por J. Boscagli: Mulher Nhambiquara, das margens do Rio Cabixi, Matto Grosso

A exposição de José Boscagli, inaugurada ha tres dias, no Salão Nobre do Palace-Hotel, veiu revelar ao paiz o labor de um grande artista, um verdadeiro mestre da ethnographia americana. Não ha realmente o menor exaggero nessa affirmativa. Trata-se sobretudo de um pintor modestissimo, que embora possua alguns quadros no Museu Nacional, trabalha quasi obscuramente, se assim se póde dizer, raramente consentindo em apresentar-se deante do publico. Sua ultima exposição data de 1915, ha precisamente vinte annos.

Isso não impede entretanto que a sua obra tenha uma significação e um valor excepcionaes, constituindo um caso á parte em nossa pintura contemporanea.

Aliás, ha muitos annos que José Boscagli se vem dedicando aos estudos de ethnographia amerindia, baseando suas pesquizas em observações pessoaes e nos documentos do nosso Museu e da Missão Rondon. De posse desse incomparavel material, o artista pintou diversos quadros de nossos selvicolas, alguns dos quaes são notaveis como caracter e como rigorosa annotação psychologica. Sobretudo os retratos dos caciques são excellentes e demonstram as grandes qualidades do pintor.

Estamos certos que os collecionadores brasileiros assim como as nossas autoridades em Bellas Artes não deixarão que se dispersem os admiraveis quadros do artista, que deveriam ficar incorporados ao patrimonio ethnographico do paiz.

Infelizmente, no Brasil não se cuida desses assumptos, tanto assim que são alguns estrangeiros de bom gosto que estão adquirindo quadros de Boscagli...

Registamos o facto com pesar, pois a exposição agora aberta no Palace Hotel constitue um espectaculo raro no Brasil e firma a reputação de um dos nossos mais completos pintores.